

คู่มือ



การเลื่อนและแต่งตั้งข้าราชการ
หรือพนักงานส่วนท้องถิ่น
ตำแหน่งประเภททั่วไปและ
ประเภทวิชาการให้ดำรง
ตำแหน่งในระดับที่สูงขึ้น



จัดทำโดย
งานการเจ้าหน้าที่
เทศบาลตำบลบางปู

คำนำ

ตามประกาศเทศบาล จังหวัดปัตตานี เรื่อง นโยบายการบริหารทรัพยากรบุคคล ประกาศ ณ วันที่ ๑ เมษายน ๒๕๖๔ ข้อ ๕ การคัดเลือกบุคคลที่จะเข้ารับการประเมินผลงานเพื่อแต่งตั้งให้ดำรงตำแหน่งที่สูงขึ้นในตำแหน่งต่างๆ จะยึดถือความรู้ ความสามารถและเป็นไปตามหลักเกณฑ์ที่คณะกรรมการข้าราชการเทศบาลตำบล จังหวัดปัตตานี กำหนด นั้น

ฝ่ายส่งเสริมและพัฒนาบุคลากร กองการเจ้าหน้าที่ จึงได้ดำเนินการจัดทำคู่มือการเลื่อนและแต่งตั้งพนักงานส่วนท้องถิ่นให้ดำรงตำแหน่งในระดับที่สูงขึ้น ของเทศบาลตำบลบางปู เพื่อประชาสัมพันธ์และเผยแพร่ให้บุคลากรได้ใช้คู่มือนี้ในการสร้างเส้นทางความก้าวหน้าในสายอาชีพให้กับตนเองและมีหลักเกณฑ์ในการแต่งตั้งโยกย้าย และการสับเปลี่ยนหมุนเวียนตำแหน่งที่ชัดเจน โปร่งใส และเป็นธรรม ซึ่งทำให้บุคลากรเกิดความมั่นใจในระบบบริหารและพัฒนาทรัพยากรบุคคล ของเทศบาลตำบลบางปู ก่อให้เกิดการพัฒนาตนเองไปสู่ความสำเร็จในสายอาชีพ รวมทั้งเป็นการสร้างแรงจูงใจและรักษาบุคลากรที่มีความสามารถให้อยู่กับองค์กรต่อไป

งานการเจ้าหน้าที่
เทศบาลตำบลบางปู

สารบัญ

เรื่อง	หน้า
<u>การคัดเลือกเพื่อเลื่อนและแต่งตั้งข้าราชการเทศบาล</u>	
ตำแหน่งประเภททั่วไป ระดับชำนาญงาน	๗
ตำแหน่งประเภททั่วไป ระดับอาวุโส	๑๑
ตำแหน่งประเภทวิชาการ ระดับชำนาญการ	๑๙
ตำแหน่งประเภทวิชาการ ระดับชำนาญการพิเศษ	๒๓
ตำแหน่งประเภทวิชาการ ระดับเชี่ยวชาญ	๓๑
<u>แบบประเมินการเลื่อนและแต่งตั้งให้ดำรงตำแหน่งในระดับที่สูงขึ้นของข้าราชการและ พนักงานส่วนท้องถิ่นสำหรับตำแหน่งประเภททั่วไป และประเภทวิชาการ</u>	
แบบพิจารณาคุณสมบัติบุคคล (ขง./ชก.)	๔๓
แบบพิจารณาคุณสมบัติบุคคล (อส./ชพ./ชช.)	๔๙
แบบประเมินด้านทักษะที่จำเป็นสำหรับการปฏิบัติงานในตำแหน่ง	๕๕
แบบแสดงรายละเอียดการเสนอผลงานพร้อมเอกสารประกอบฯ	๖๔
แบบแสดงรายละเอียดข้อเสนอวิสัยทัศน์ แนวคิด/วิธีการ เพื่อพัฒนางาน	๖๘
แบบประเมินผลงาน (สำหรับคณะกรรมการประเมินฯ เพื่อเลื่อนระดับ (ขง./ชก.))	๖๙
แบบประเมินผลงาน (สำหรับคณะกรรมการประเมินฯ เพื่อเลื่อนระดับ (อส./ชพ./ชช.))	๗๐
แบบประเมินแนวคิด/วิธีการเพื่อพัฒนางานเกี่ยวกับการปฏิบัติงานของตำแหน่งที่ขอ ประเมิน (วิสัยทัศน์) (สำหรับคณะกรรมการประเมินฯ เพื่อเลื่อนระดับ (อส./ชพ./ชช.))	๗๑
แบบแสดงการรับผลงานที่ขอประเมิน	๗๔
แบบการเสนอขอปรับปรุงตำแหน่งเพื่อเลื่อนและแต่งตั้งข้าราชการหรือพนักงานส่วน ท้องถิ่น ๗๕ ให้ดำรงตำแหน่งที่สูงขึ้น□	๗๕
แบบการประเมินค่างานของตำแหน่งประเภทวิชาการ ระดับ (ชพ./ชช.)	๗๙
แบบการประเมินค่างานของตำแหน่งประเภททั่วไป ระดับ (อส.)	๘๒
แบบประเมินภาระค่าใช้จ่ายเพื่อขอปรับปรุงตำแหน่ง	๘๕
แบบประเมินด้านความรู้ที่จำเป็นประจำสายงาน (ชช.)	๘๗
แบบประเมินคุณลักษณะของบุคคล (อส./ชพ./ชช.)	๘๘

การคัดเลือกเพื่อเลื่อนและแต่งตั้งให้ดำรงตำแหน่งในระดับที่สูงขึ้น

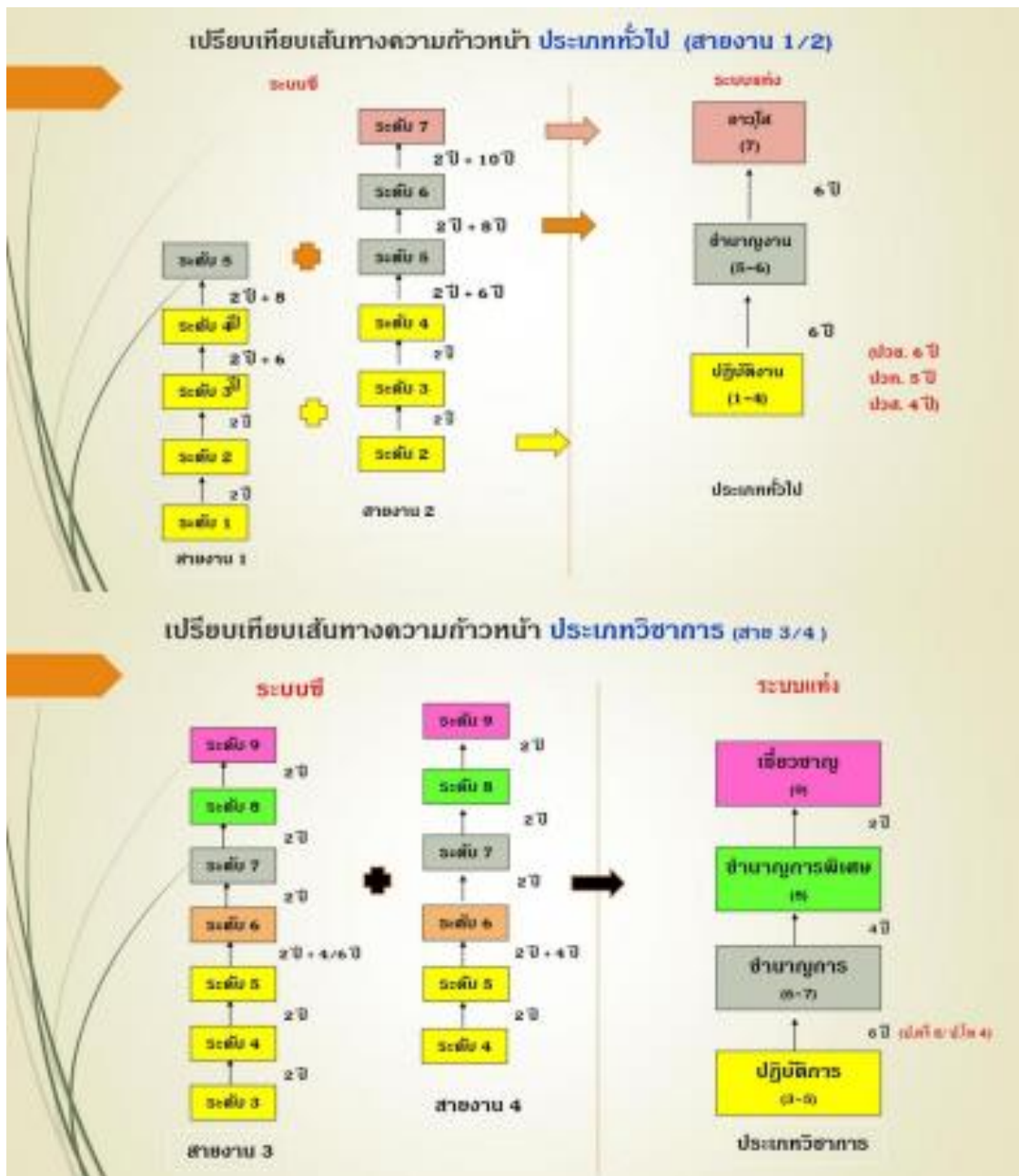

เปรียบเทียบเส้นทางความก้าวหน้า ประเภทอำนาจการท้องถิ่น (ฝ่าย/มอ.)



เปรียบเทียบเส้นทางความก้าวหน้า ประเภทบริหารท้องถิ่น (รอง/ปลัด)

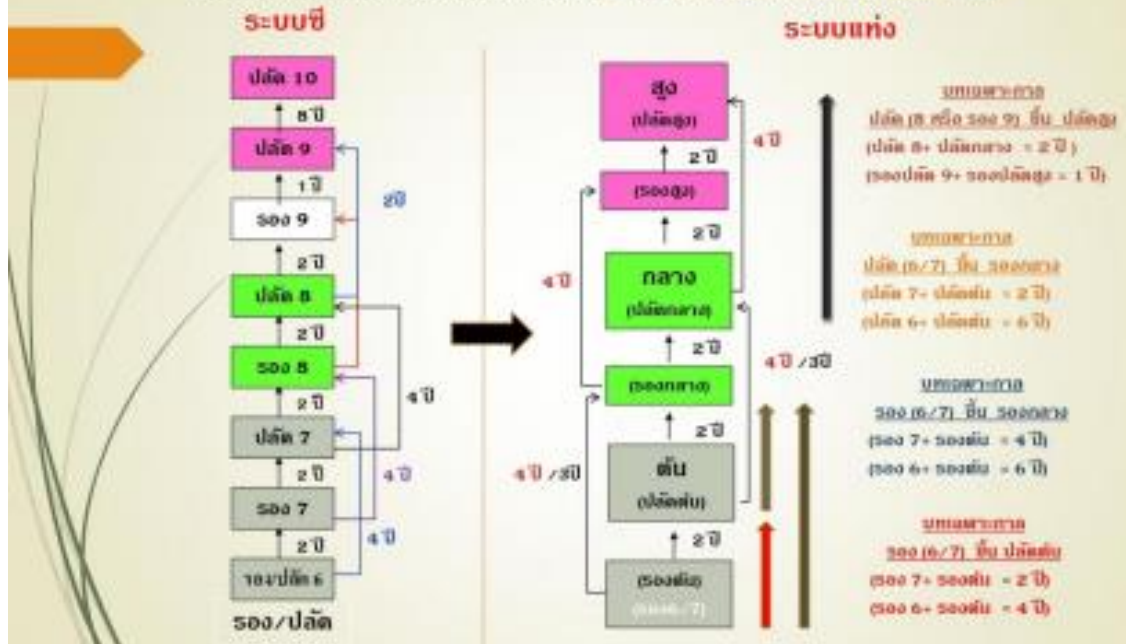

การเปลี่ยนตำแหน่งจาก ประเภททั่วไป เป็น ประเภทวิชาการ



การเปลี่ยนตำแหน่งเป็น ประเภทจำนวนการศึกษาท้องถิ่น



การเปลี่ยนตำแหน่งเป็น ประเภทบริการท้องถิ่น



การคัดเลือกเพื่อเลื่อนและแต่งตั้งข้าราชการเทศบาลตำบล

ตำแหน่งประเภททั่วไป



ระดับชำนาญงาน

๑. ต้องมีคุณสมบัติครบถ้วน นับถึงวันยื่นแบบประเมิน ดังนี้

๑.๑ มีคุณวุฒิและคุณสมบัติเฉพาะสำหรับตำแหน่งที่ ก.จ.กำหนดไว้ในมาตรฐานกำหนดตำแหน่งของระดับที่จะแต่งตั้ง (ว ๕๘ ลว. ๑๑ ธ.ค. ๒๕๕๘)

การพิจารณาคุณสมบัติต้องเป็นคุณวุฒิการศึกษาที่ตรงตามคุณสมบัติเฉพาะสำหรับตำแหน่งที่จะแต่งตั้งตามมาตรฐานกำหนดตำแหน่งนั้นเท่านั้น โดยพิจารณาจากคุณวุฒิการศึกษาที่ระบุไว้ในบัตรประวัติข้าราชการส่วนท้องถิ่นเป็นหลักในกรณีผู้ได้รับคุณวุฒิเพิ่มเติมภายหลังจากการบรรจุเข้ารับราชการจะต้องยื่นขอบันทึกเพิ่มลงในบัตรประวัติข้าราชการส่วนท้องถิ่นก่อน

๑.๒ มีระยะเวลาขั้นต่ำในการดำรงตำแหน่ง หรือเคยดำรงตำแหน่งในสายงานที่จะแต่งตั้งตามคุณวุฒิและระดับ ดังนี้



๑.๒.๑ การนับระยะเวลาขั้นต่ำ อาจนับระยะเวลาในการดำรงตำแหน่งหรือเคยดำรงตำแหน่งในสายงานอื่น ซึ่งเป็นงานที่มีลักษณะหน้าที่ความรับผิดชอบเกี่ยวข้องและเกี่ยวเนื่องกันตามที่ ก.จ.กำหนดมานับรวมเป็นระยะเวลาขั้นต่ำดังกล่าวได้

การพิจารณาระยะเวลาเกี่ยวเนื่อง

(๑) บัญชีกลุ่มตำแหน่งที่เกี่ยวข้องเกี่ยวเนื่องกัน ตามระบบแห่ง (ว ๖๑ ลว. ๒๙ ธ.ค.๒๕๕๘) (ผู้ที่เข้าสู่ตำแหน่งตั้งแต่วันที่ ๑ ม.ค. ๒๕๕๙)

(๒) บัญชีกลุ่มตำแหน่งที่เกี่ยวข้องเกี่ยวเนื่องกัน (ว ๕๔ ลว. ๒๔ ต.ค. ๒๕๕๕) (ผู้ที่เข้าสู่ตำแหน่งตั้งแต่วันที่ ๑ ม.ค. ๒๕๕๙)

(๓) ลักษณะงานที่ปฏิบัติจริงที่เหมือนหรือคล้ายคลึง (ว ๒๕ ลว. ๒ มี.ค.๒๕๕๙) (ผู้ที่เข้าสู่ตำแหน่งตั้งแต่วันที่ ๑ ม.ค. ๒๕๕๙) ต้องเสนอข้อมูลให้ ก.จ., ก.ท.และ ก.อบต. พิจารณาเป็นรายๆ ไป

(๔) การเทียบเคียงระยะเวลาดำรงตำแหน่ง (ว ๒๘ ลว. ๑๗ ก.พ. ๒๕๕๒) (ว ๔๙ ลว. ๑๙ มี.ค. ๒๕๕๓) (ว ๓๙ ลว. ๑๘ มี.ค. ๒๕๕๔)

๑.๓ ได้รับเงินเดือนไม่ต่ำกว่าขั้นต่ำของอัตราเงินเดือนตำแหน่งประเภททั่วไป ระดับชำนาญงาน = ๑๓,๔๗๐ บาท (บัญชี ๕)

๑.๔ มีผลการประเมินการปฏิบัติราชการในระดับปฏิบัติงานย้อนหลังไม่ต่ำกว่าระดับดีอย่างน้อย ๖ ครั้ง

๑.๕ ในรอบการประเมินที่ผ่านมาจนถึงวันที่จะได้รับแต่งตั้งต้องไม่ถูกลงโทษทางวินัยที่สูงกว่าภาคทัณฑ์

๑.๖ ผ่านการอบรมหลักสูตรตามที่คณะกรรมการกลางข้าราชการเทศบาล(ก.ท.) กำหนด ในการนี้ หากตำแหน่งใดที่คณะกรรมการกลางข้าราชการเทศบาล (ก.ท.จ.) ยังไม่ได้กำหนดหลักสูตรการอบรม คณะกรรมการข้าราชการเทศบาล (ก.ท.จ.) อาจให้ความเห็นชอบแต่งตั้งผู้ผ่านการคัดเลือกไปก่อน คณะกรรมการกลางข้าราชการเทศบาล (ก.ท.)ทราบ แต่ผู้นั้นต้องเข้ารับการฝึกอบรมในโอกาสแรกที่มีการเปิดอบรมในหลักสูตรนั้น

๑.๗ ผ่านการคัดเลือกด้วยการประเมินผลงานตามแบบที่กำหนด ซึ่งผลงานที่นำเสนอต้องเป็นผลงานดีเด่นในตำแหน่งที่จะแต่งตั้ง ที่แสดงให้เห็นถึงการใช้ความรู้ความสามารถ ทักษะในการปฏิบัติงานในระดับที่จะแต่งตั้ง และเกิดประโยชน์ต่อทางราชการ ประชาชน หรือการพัฒนาการปฏิบัติงานย้อนหลังไม่เกิน ๓ปี จำนวน ๒ ผลงาน และต้องได้คะแนนจากคณะกรรมการประเมินผลงาน จำนวน ๒ ใน ๓ ไม่ต่ำกว่าร้อยละ๖๐



๒. ขั้นตอนการดำเนินการ

๒.๑ ผู้รับการประเมินจัดทำบันทึกข้อความยื่นแบบพิจารณาคุณสมบัติของบุคคล, แบบแสดงรายละเอียดการเสนอผลงานพร้อมเอกสารประกอบฯ ต่อกองการเจ้าหน้าที่เพื่อตรวจสอบความถูกต้อง เมื่อกองการเจ้าหน้าที่ตรวจสอบเอกสารประกอบการประเมินฯ หากไม่ครบถ้วนถูกต้องจะแจ้งผู้ประเมินให้ดำเนินการแก้ไข เมื่อถูกต้องแล้วจะแจ้งให้ผู้รับการประเมินทราบเพื่อดำเนินการต่อไป ซึ่งผลงานที่ขอรับการประเมินจะต้องเป็นผลงานตามมาตรฐานกำหนดตำแหน่ง

๒.๒ ผู้รับการประเมินจัดทำบันทึกข้อความขอรับการประเมินเพื่อเลื่อนและแต่งตั้งข้าราชการเทศบาล ตำแหน่งประเภททั่วไป และประเภทวิชาการให้ดำรงตำแหน่งในระดับที่สูงขึ้น พร้อมทั้งแนบบแบบพิจารณาคุณสมบัติของบุคคล, แบบแสดงรายละเอียดการเสนอผลงานพร้อมเอกสารประกอบฯ ต่อผู้บังคับบัญชา

๒.๓ เทศบาลตำบลบางปูจัดทำหนังสือขอความอนุเคราะห์บุคลากร เพื่อดำเนินการแต่งตั้งเป็นคณะกรรมการพิจารณาคุณสมบัติและประเมินผลงาน ในตำแหน่งประเภททั่วไป ระดับชำนาญงาน ตามประกาศ ก.ท.จ. จังหวัดปัตตานี เรื่อง หลักเกณฑ์และเงื่อนไขเกี่ยวกับการคัดเลือกเพื่อเลื่อนและแต่งตั้งข้าราชการพนักงานเทศบาล ตำแหน่งประเภททั่วไป และประเภทวิชาการให้ดำรงตำแหน่งในระดับที่สูงขึ้น พ.ศ. ๒๕๖๑ ประกอบด้วย

(๑) ปลัดเทศบาล เป็นประธาน

(๒) ผู้ที่เป็นหรือเคยเป็นข้าราชการหรือพนักงานส่วนท้องถิ่น หรือข้าราชการพลเรือนที่ดำรงตำแหน่งในสายงานที่จะประเมินในระดับไม่ต่ำกว่าระดับตำแหน่งที่ขอประเมิน หรือผู้ทรงคุณวุฒิเฉพาะด้านที่มีความชำนาญในงานนั้นๆ ซึ่งมีผลงานที่ประจักษ์ในความสามารถจำนวน ๑ คน เป็นกรรมการ

(๓) ผู้อำนวยการสำนัก/กอง ต้นสังกัดของผู้ขอประเมิน เป็นกรรมการ

(๔) ข้าราชการเทศบาลที่รับผิดชอบการบริหารงานบุคคล เป็นเลขานุการทำหน้าที่พิจารณาคุณสมบัติและประเมินผลงานของผู้ขอประเมิน ผู้ผ่านการคัดเลือกต้องได้รับคะแนนจากคณะกรรมการพิจารณาคุณสมบัติและประเมินผลงาน จำนวน ๒ ใน ๓ ไม่ต่ำกว่า ร้อยละ ๖๐



๓. การเลื่อนและแต่งตั้ง

ให้นายกเทศบาลเป็นผู้ออกคำสั่งเลื่อนและแต่งตั้งผู้ผ่านการคัดเลือกโดยความเห็นชอบของคณะกรรมการพนักงานเทศบาล (ก.ท.จ.) ทั้งนี้ วันที่มีผลในการเลื่อนระดับต้องไม่ก่อนวันที่ผ่านการประเมินผลงานจากคณะกรรมการ

สรุปขั้นตอนการเลื่อนระดับประเภททั่วไป ระดับชำนาญงาน

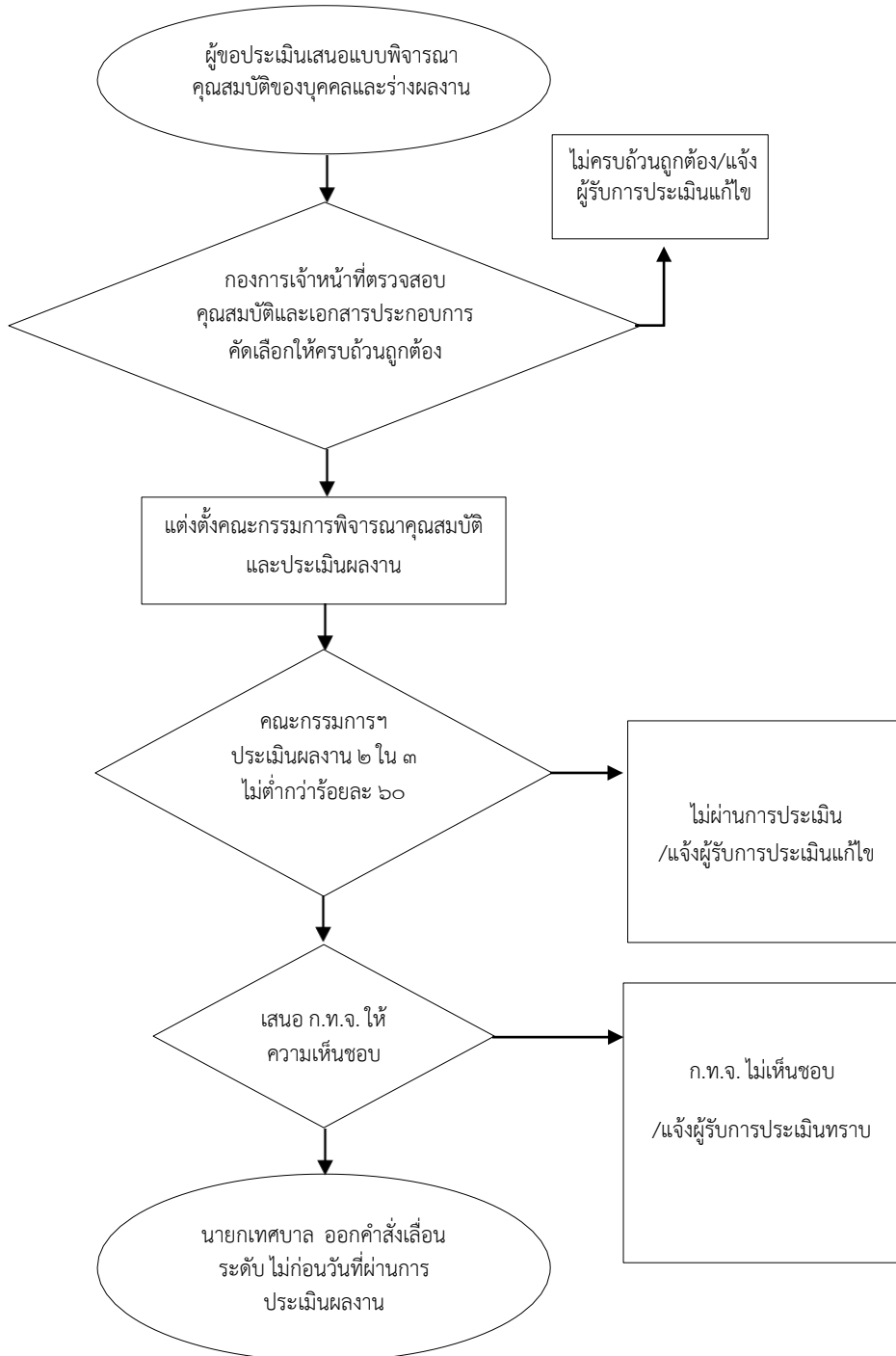

ระดับอาวุโส

๑. ต้องมีคุณสมบัติครบถ้วน นับถึงวันยื่นแบบประเมิน ดังนี้

๑.๑ มีคุณวุฒิและคุณสมบัติเฉพาะสำหรับตำแหน่งที่ ก.ท. กำหนดไว้ในมาตรฐานกำหนดตำแหน่งของระดับที่จะแต่งตั้ง (ว ๕๘ ลว. ๑๑ ธ.ค. ๒๕๕๘)

การพิจารณาคุณสมบัติ ต้องเป็นคุณวุฒิการศึกษาที่ตรงตามคุณสมบัติเฉพาะสำหรับตำแหน่งที่จะแต่งตั้งตามมาตรฐานกำหนดตำแหน่งนั้นเท่านั้น โดยพิจารณาจากคุณวุฒิการศึกษาที่ระบุไว้ในบัตรประวัติข้าราชการส่วนท้องถิ่นเป็นหลักในกรณีผู้ได้รับคุณวุฒิเพิ่มเติมหลังจากการบรรจุเข้ารับราชการจะต้องยื่นขอบันทึกเพิ่มลงในบัตรประวัติข้าราชการส่วนท้องถิ่นก่อน

๑.๒ มีระยะเวลาขั้นต่ำในการดำรงตำแหน่ง หรือเคยดำรงตำแหน่งในสายงานที่จะแต่งตั้งตามคุณวุฒิและระดับ ดังนี้



การนับระยะเวลาขั้นต่ำอาจนับระยะเวลาในการดำรงตำแหน่งหรือเคยดำรงตำแหน่งในสายงานอื่น ซึ่งเป็นงานที่มีลักษณะหน้าที่ความรับผิดชอบเกี่ยวข้องและเกี่ยวเนื่องกันตามที่ ก.ท. กำหนด มานับรวมเป็นระยะเวลาการดำรงตำแหน่งขั้นต่ำได้

๑.๒.๑ ดำรงตำแหน่งหรือเคยดำรงตำแหน่งสายงานที่เริ่มต้นจากระดับ ๑/๒ ไม่ต่ำกว่าระดับ ๕ และระดับชำนาญงาน โดยต้องมีระยะเวลารวมกันในการปฏิบัติงานของตำแหน่งที่จะแต่งตั้งหรืองานที่เกี่ยวข้องเกี่ยวเนื่องตามที่ ก.ท. กำหนด มาแล้วไม่น้อยกว่า ๖ ปี

๑.๒.๒ ดำรงตำแหน่งในสายงานที่เริ่มต้นจาก ระดับ ๒ ไม่ต่ำกว่าระดับ ๖ และในระดับชำนาญงาน โดยต้องมีระยะเวลารวมกันในการปฏิบัติงานในลักษณะงานที่จะแต่งตั้งหรืองานที่เกี่ยวข้องเกี่ยวเนื่องกัน ตามที่ ก.ท. กำหนดมาแล้วไม่น้อยกว่า ๒ ปี

๑.๓ ได้รับเงินเดือนไม่ต่ำกว่าขั้นต่ำของอัตราเงินเดือนตำแหน่งประเภททั่วไป ระดับอาวุโส = ๑๘,๐๑๐ บาท (บัญชี ๕)

๑.๔ มีผลการประเมินการปฏิบัติราชการในระดับชำนาญงานย้อนหลังไม่ต่ำกว่าระดับตัวอย่างน้อย ๖ ครั้ง

๑.๕ ในรอบการประเมินที่ผ่านมาจนถึงวันที่จะได้รับแต่งตั้งต้องไม่ถูกลงโทษทางวินัยที่สูงกว่าภาคทัณฑ์

๑.๖ ผ่านการอบรมหลักสูตรตามที่คณะกรรมการกลางข้าราชการองค์การบริหารส่วนจังหวัด (ก.ท.) กำหนด ในกรณีนี้ หากตำแหน่งใดที่คณะกรรมการกลางพนักงานเทศบาล (ก.ท.) ยังไม่ได้กำหนดหลักสูตรการอบรม คณะกรรมการพนักงานเทศบาล(ก.ท.จ.) อาจให้ความเห็นชอบแต่งตั้งผู้ผ่านการคัดเลือกไปก่อน คณะกรรมการกลางพนักงานเทศบาล(ก.ท.) ทราบ แต่ผู้นั้นต้องเข้ารับการฝึกอบรมในโอกาสแรกที่มีการเปิดอบรมในหลักสูตรนั้น

๑.๗ ผ่านการคัดเลือกด้วยวิธีการประเมินความรู้ความสามารถและการประเมินผลงาน



๒. ขั้นตอนการดำเนินการ

๒.๑ ผู้รับการประเมินจัดทำบันทึกข้อความยื่นแบบพิจารณาคุณสมบัติของบุคคล, แบบการเสนอขอปรับปรุงตำแหน่งเพื่อเลื่อนและแต่งตั้งข้าราชการหรือพนักงานส่วนท้องถิ่นให้ดำรงตำแหน่งที่สูงขึ้น ต่อกองการเจ้าหน้าที่เพื่อตรวจสอบความถูกต้อง เมื่อกองการเจ้าหน้าที่ตรวจสอบเอกสารประกอบการประเมิน หากไม่ครบถ้วนถูกต้องจะแจ้งผู้ประเมินให้ดำเนินการแก้ไข เมื่อถูกต้องแล้วจะแจ้งให้ผู้รับการประเมินทราบเพื่อดำเนินการต่อไป

๒.๒ ผู้รับการประเมินจัดทำบันทึกข้อความขอรับการประเมินเพื่อเลื่อนและแต่งตั้งข้าราชการเทศบาล ตำแหน่งประเภททั่วไป และประเภทวิชาการให้ดำรงตำแหน่งในระดับที่สูงขึ้น พร้อมทั้งแนบบแบบพิจารณาคุณสมบัติของบุคคล, แบบการเสนอขอปรับปรุงตำแหน่งเพื่อเลื่อนและแต่งตั้งข้าราชการหรือพนักงานส่วนท้องถิ่นให้ดำรงตำแหน่งที่สูงขึ้น ต่อผู้บังคับบัญชา

๒.๓ เทศบาลตำบลบางปู จัดทำหนังสือขอความอนุเคราะห์บุคคลากร เพื่อดำเนินการแต่งตั้งเป็นคณะกรรมการประเมินปรับปรุงตำแหน่ง ในตำแหน่งประเภททั่วไป ระดับอาวุโส ตามประกาศ ก.ท.จ. จังหวัดปัตตานี เรื่อง หลักเกณฑ์และเงื่อนไขเกี่ยวกับการคัดเลือกเพื่อเลื่อนและแต่งตั้งข้าราชการเทศบาล ตำแหน่งประเภททั่วไป และประเภทวิชาการให้ดำรงตำแหน่งในระดับที่สูงขึ้น พ.ศ. ๒๕๖๑ ประกอบด้วย

(๑) ปลัดเทศบาล เป็นประธาน

(๒) ผู้ที่เป็นหรือเคยเป็นข้าราชการหรือพนักงานส่วนท้องถิ่น หรือข้าราชการพลเรือน ที่ดำรงตำแหน่งในสายงานที่จะประเมินในระดับไม่ต่ำกว่าระดับตำแหน่งที่ขอประเมิน หรือผู้ทรงคุณวุฒิเฉพาะ ด้านที่มีความชำนาญในงานนั้นๆ ซึ่งมีผลงานที่ประจักษ์ในความสามารถจำนวน ๓ คน เป็นกรรมการ

(๓) ผู้อำนวยการสำนัก/กอง ต้นสังกัดของผู้ขอประเมินเป็นกรรมการ

(๔) ข้าราชการเทศบาลที่รับผิดชอบการบริหารงานบุคคลเป็นเลขานุการ

ทำหน้าที่ประเมินคุณลักษณะของบุคคล และลักษณะหน้าที่ความรับผิดชอบ ปริมาณงาน คุณภาพของงาน ความยุ่งยากของงาน ความรู้ และความสามารถที่ต้องการในการปฏิบัติงานของตำแหน่งนั้น เปลี่ยนไปจากเดิมในสาระสำคัญมากถึงขนาดที่จะต้องปรับระดับตำแหน่งตามมาตรฐานกำหนดตำแหน่งที่ คณะกรรมการกลางพนักงานเทศบาล (ก.ท.) กำหนด โดยมีองค์ประกอบการประเมิน ๔ ด้าน ดังนี้

(๑) หน้าที่ความรับผิดชอบ

(๒) ความยุ่งยากของงาน

(๓) การกำกับตรวจสอบ

(๔) การตัดสินใจ

โดยเป็นไปตามแบบที่กำหนด หากคณะกรรมการพิจารณาแล้วเห็นควรปรับปรุงตำแหน่งให้มีระดับสูงขึ้น ก็ให้เสนอผลการพิจารณาต่อนายกเทศมนตรีเพื่อเสนอขอปรับปรุงตำแหน่งนั้นเป็นระดับอาวุโสต่อ คณะกรรมการพนักงานเทศบาล(ก.ท.จ.) พิจารณามีรายละเอียด ประกอบด้วย

๑) รายละเอียดของภารกิจ ปริมาณงาน และคุณภาพของงานที่เพิ่มขึ้นจนถึงขนาดต้องทำให้มีการปรับปรุงกำหนดตำแหน่งนั้นเป็นระดับอาวุโส

๒) ภาระค่าใช้จ่ายด้านการบริหารงานบุคคลตามกรอบแผนอัตรากำลังในปัจจุบันและ ภายหลังจากมีการปรับปรุงการกำหนดระดับตำแหน่งนั้นแล้ว

๓) ผลการประเมินของคณะกรรมการประเมินปรับปรุงตำแหน่งและความเห็นของ นายกเทศมนตรี

ทั้งนี้ เมื่อคณะกรรมการพนักงานเทศบาล(ก.ท.จ.) ได้พิจารณาเห็นชอบให้ปรับปรุงตำแหน่ง แล้ว ให้เทศบาลประกาศปรับปรุงแผนอัตรากำลัง ๓ ปี ในตำแหน่งและเลขที่ตำแหน่งนั้น

๒.๔ ดำเนินการประเมินความรู้ความสามารถ โดยมีองค์ประกอบ ๓ ด้าน ดังนี้

๒.๔.๑ ด้านความรู้ที่จำเป็นประจำสายงาน ให้ประเมินด้วยการเขียนวิสัยทัศน์ที่แสดง ให้เห็นถึงข้อเสนอการนำความรู้ที่จำเป็นในระดับตำแหน่งที่จะแต่งตั้งไปใช้ในการปฏิบัติงานโดยให้องค์การบริหารส่วนจังหวัดแต่งตั้งคณะกรรมการประเมินวิสัยทัศน์ประกอบด้วย

(๑) ผู้แทนส่วนราชการระดับส่วนกลางหรือส่วนภูมิภาคที่เกี่ยวข้องกับลักษณะงานของ ตำแหน่งที่ขอประเมิน ซึ่งดำรงตำแหน่งไม่ต่ำกว่าระดับตำแหน่งที่ขอประเมินโดยคณะกรรมการคณะกรรมการ พนักงานเทศบาล(ก.ท.จ.) คัดเลือก เป็นประธาน

(๒) ปลัดเทศบาลและผู้อำนวยการสำนัก/กองที่ผู้ยื่นสังกัด เป็นกรรมการ

(๓) ข้าราชการเทศบาลที่รับผิดชอบการบริหารงานบุคคลเป็นเลขานุการทำหน้าที่ในการประเมินวิสัยทัศน์ตามแบบที่กำหนด โดยผู้ผ่านการประเมินต้องได้รับคะแนนจากคณะกรรมการประเมินวิสัยทัศน์ ๒ ใน ๓ ไม่ต่ำกว่าร้อยละ ๖๐

๒.๔.๒ ด้านทักษะที่จำเป็นสำหรับการปฏิบัติงานในตำแหน่ง ให้ประเมินจากผลการประเมินของผู้บังคับบัญชาในระดับสำนัก/กอง ตามแบบที่กำหนด โดยจะต้องมีผลการประเมินไม่น้อยกว่าร้อยละ ๘๐

๒.๔.๓ ด้านสมรรถนะที่จำเป็นสำหรับการปฏิบัติงานในตำแหน่ง ต้องมีผลการประเมินผลการปฏิบัติราชการประจำปีในระดับชำนาญงานย้อนหลังไม่ต่ำกว่าระดับดีอย่างน้อย ๖ ครั้ง

๒.๕ เมื่อผ่านการประเมินความรู้ความสามารถทั้ง ๓ ด้านแล้ว ให้ผู้ขอประเมินนำเสนอผลงาน ซึ่งเป็นผลงานดีเด่นในตำแหน่งที่จะแต่งตั้ง ที่แสดงให้เห็นถึงการใช้ความรู้ความสามารถทักษะในการปฏิบัติงานในระดับที่จะแต่งตั้ง และเกิดประโยชน์ต่อทางราชการ ประชาชน หรือการพัฒนาการปฏิบัติงานย้อนหลังไม่เกิน ๓ ปี จำนวน ๑ ผลงาน

ให้เทศบาลแต่งตั้งคณะกรรมการประเมินผลงานระดับอาวุโส จำนวน ๓ คน จากบัญชีกรรมการประเมินผลงานที่คณะกรรมการพนักงานเทศบาล(ก.ท.จ.) กำหนดประกอบด้วยผู้ทรงคุณวุฒิจากสถาบันการศึกษาระดับอุดมศึกษาของรัฐในสาขาวิชาที่เกี่ยวข้อง หรือผู้แทนส่วนราชการระดับส่วนกลางหรือส่วนภูมิภาคที่เกี่ยวข้องกับลักษณะงานของตำแหน่งที่ขอประเมิน ซึ่งดำรงตำแหน่งไม่ต่ำกว่าระดับตำแหน่งที่ขอประเมินโดยมีผู้ช่วยเลขานุการ ก.ท.จ. เป็นเลขานุการ ทำหน้าที่ประเมินผลงานที่แสดงให้เห็นถึงการใช้ความรู้ความสามารถ ทักษะของผู้ขอประเมิน และคุณภาพความยุ่งยากของผลงาน รวมถึงการนำผลงานไปใช้ให้เกิดประโยชน์ต่อทางราชการ ประชาชน หรือพัฒนาการปฏิบัติงาน

ผู้ผ่านการประเมินผลงานต้องได้รับคะแนนจากคณะกรรมการประเมินผลงาน ๒ ใน ๓ ไม่ต่ำกว่าร้อยละ ๗๐ ตามแบบที่กำหนด

ผู้ที่ไม่ผ่านการประเมินผลงาน ให้เสนอผลงานได้อีกครั้งหนึ่ง ภายใน ๑ ปี นับแต่วันที่ได้รับแจ้งผลการประเมิน หากไม่เสนอผลงานอีกครั้ง หรือเสนอผลงานอีกครั้งแล้วไม่ผ่านการประเมินให้การคัดเลือกครั้งนั้นเป็นอันยกเลิก ทั้งนี้ หากเทศบาลมีความประสงค์จะดำเนินการคัดเลือกต้องดำเนินการใหม่ทั้งการปรับปรุงตำแหน่งและการประเมินผลงาน



คณะกรรมการประเมินปรับปรุงตำแหน่ง		
องค์ประกอบ	หน้าที่	องค์ประกอบการประเมิน
<ul style="list-style-type: none"> • ปลัด อปท. เป็นประธาน • ผู้ที่เป็นหรือเคยเป็นข้าราชการส่วนท้องถิ่น/พลเรือนที่ดำรงตำแหน่งในสายงานที่จะประเมินในระดับไม่ต่ำกว่าระดับตำแหน่งที่ขอประเมินหรือผู้ทรงคุณวุฒิเฉพาะด้านที่มีความชำนาญในสายงานนั้น ๆ จำนวน 3 คน • ผู้อำนวยการสำนัก/กองต้นสังกัด • ผู้รับผิดชอบการเจ้าหน้าที่เป็นเลขานุการ 	<ul style="list-style-type: none"> • ประเมินคุณลักษณะของบุคคล • ลักษณะหน้าที่ความรับผิดชอบ ปริมาณงาน คุณภาพของงาน ความยุ่งยากของงาน ความรู้ความสามารถที่ <p>ต้องการของตำแหน่งนั้น เปลี่ยนแปลงในสาระสำคัญมากถึงขนาดจะต้องปรับปรุงตำแหน่ง</p>	<ul style="list-style-type: none"> • หน้าที่ความรับผิดชอบ • ความยุ่งยากของงาน • การกำกับตรวจสอบ • การตัดสินใจ



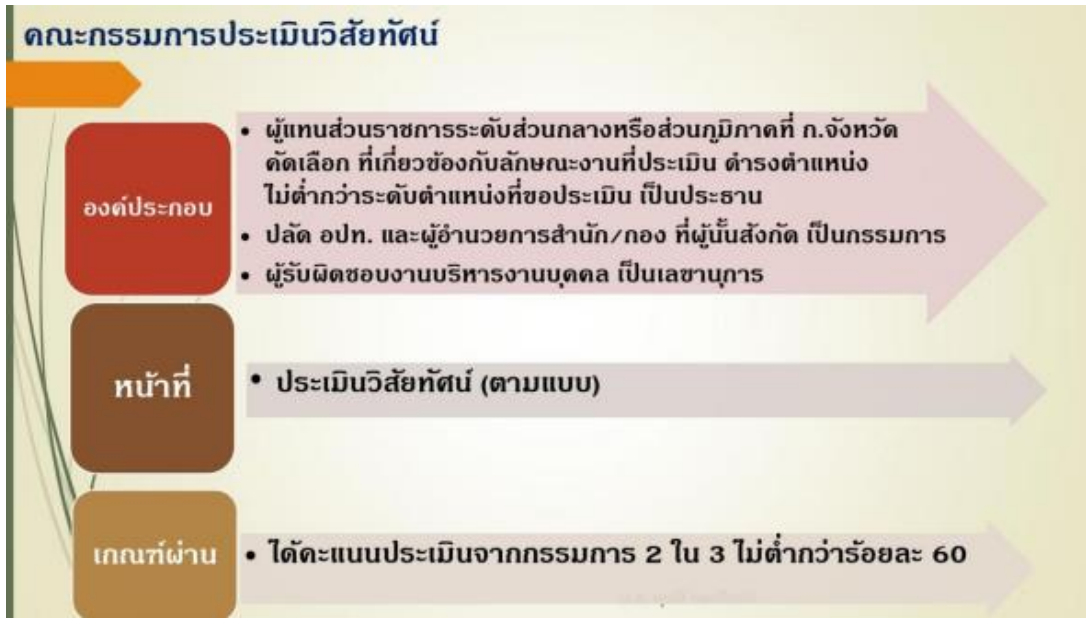

๓. การเลื่อนและแต่งตั้ง

ให้นายกเทศบาลเป็นผู้ออกคำสั่งเลื่อนและแต่งตั้งผู้ผ่านการคัดเลือกโดยความเห็นชอบของคณะกรรมการพนักงานเทศบาล(ก.ท.จ.) ทั้งนี้ วันที่มีผลในการเลื่อนระดับต้องไม่ก่อนวันที่ยื่นผลงานครบถ้วน ถูกต้อง โดยถือเอาวันประทับตราลงรับของสำนักงานเลขานุการก.ท.จ.

สรุปขั้นตอนการเลื่อนระดับประเภททั่วไป ระดับอาวุโส

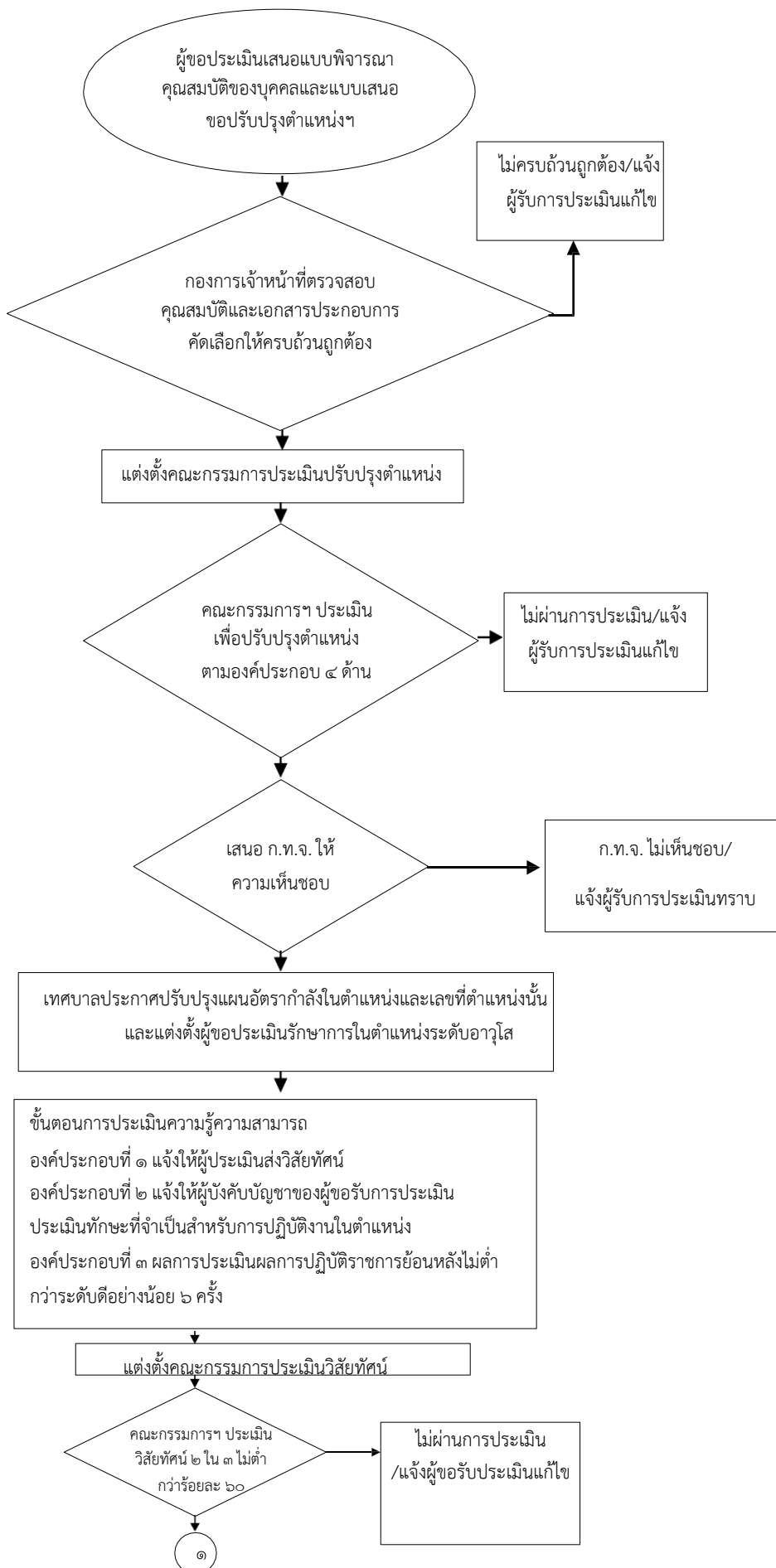

สรุปขั้นตอนการเลื่อนระดับประเภททั่วไป ระดับอาวุโส (ต่อ)

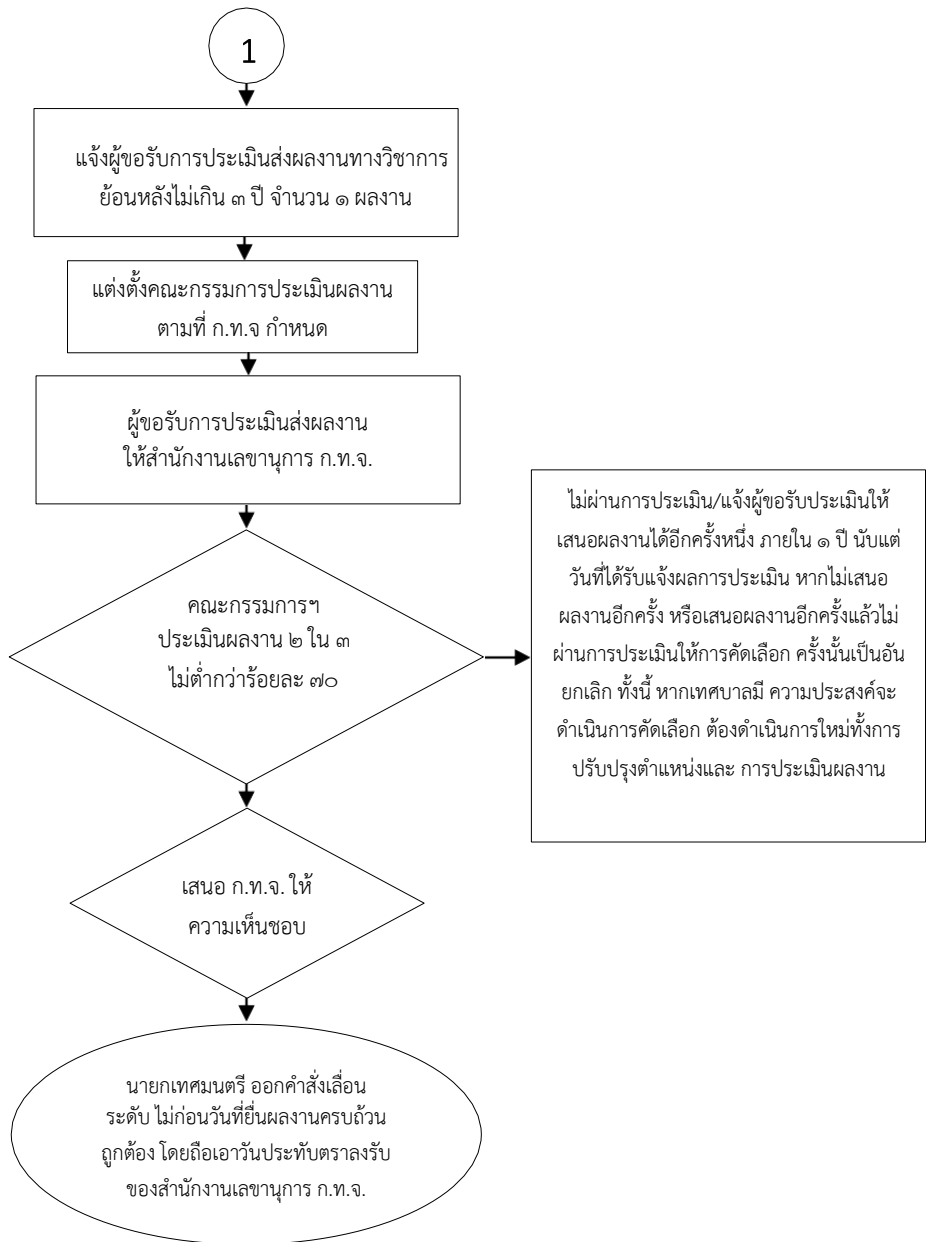

การคัดเลือกเพื่อเลื่อนและแต่งตั้งข้าราชการเทศบาล

ตำแหน่งประเภทวิชาการ

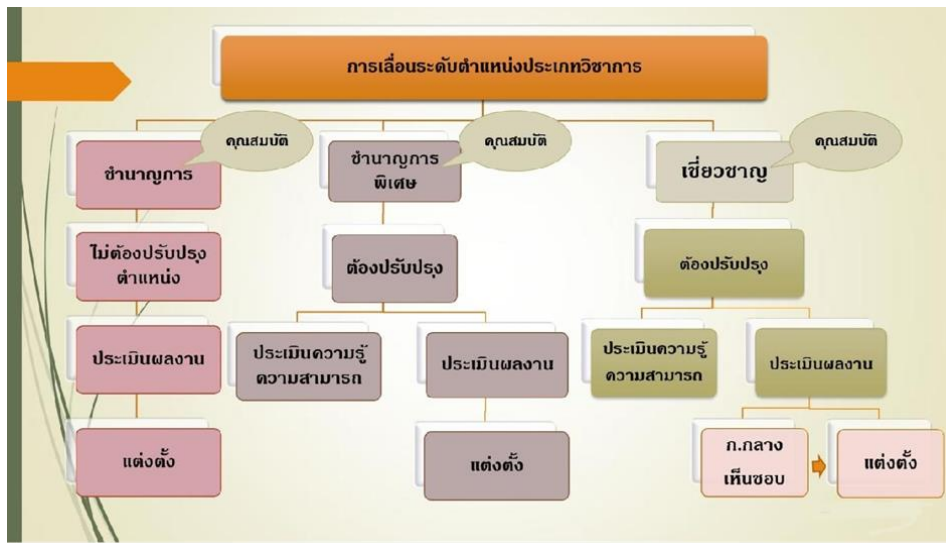

ระดับชำนาญการ

๑. ต้องมีคุณสมบัติครบถ้วน นับถึงวันยื่นแบบประเมิน ดังนี้

๑.๑ มีคุณวุฒิและคุณสมบัติเฉพาะสำหรับตำแหน่งที่ ก.จ. กำหนดไว้ใน มาตรฐานกำหนดตำแหน่งของระดับที่จะแต่งตั้ง (ว ๕๘ ลว. ๑๑ ธ.ค. ๒๕๕๘)

การพิจารณาคุณสมบัติ ต้องเป็นคุณวุฒิการศึกษาที่ตรงตามคุณสมบัติเฉพาะสำหรับตำแหน่งที่จะแต่งตั้งตามมาตรฐานกำหนดตำแหน่งนั้นเท่านั้น โดยพิจารณาจากคุณวุฒิการศึกษาที่ระบุไว้ในบัตรประวัติข้าราชการส่วนท้องถิ่นเป็นหลักในกรณีผู้ได้รับคุณวุฒิเพิ่มเติมภายหลังจากการบรรจุเข้ารับราชการจะต้องยื่นขอบันทึกเพิ่มลงในบัตรประวัติข้าราชการส่วนท้องถิ่นก่อน

๑.๒ มีระยะเวลาขั้นต่ำในการดำรงตำแหน่ง หรือเคยดำรงตำแหน่งในสายงานที่จะแต่งตั้งตามคุณวุฒิและระดับ ดังนี้

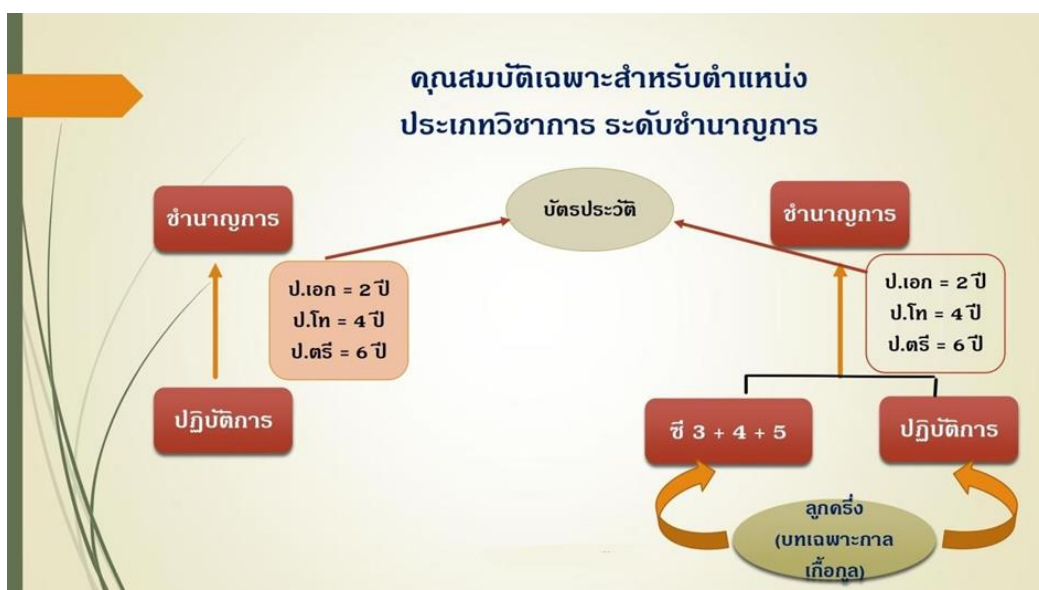

๑.๒.๑ การนับระยะเวลาขั้นต่ำ อาจนับระยะเวลาในการดำรงตำแหน่งหรือเคยดำรงตำแหน่งในสายงานอื่น ซึ่งเป็นงานที่มีลักษณะหน้าที่ความรับผิดชอบเกี่ยวข้องและเกี่ยวเนื่องกันตามที่ ก.จ. กำหนดมานับรวมเป็นระยะเวลาขั้นต่ำดังกล่าวได้

การพิจารณาระยะเวลาเกื้อกูล

(๑) บัญชีกลุ่มตำแหน่งที่เกี่ยวข้องเกี่ยวเนื่องกัน ตามระบบแห่ง (ว ๖๑ ลว. ๒๙ ธ.ค. ๒๕๕๘) (ผู้ที่เข้าสู่ตำแหน่งตั้งแต่วันที่ ๑ ม.ค. ๒๕๕๙)

(๒) บัญชีกลุ่มตำแหน่งที่เกี่ยวข้องเกี่ยวเนื่องกัน (ว ๕๔ ลว. ๒๔ ต.ค. ๒๕๕๕) (ผู้ที่เข้าสู่ตำแหน่งตั้งแต่วันที่ ๑ ม.ค. ๒๕๕๙)

(๓) ลักษณะงานที่ปฏิบัติจริงที่เหมือนหรือคล้ายคลึง (ว ๒๕ ลว. ๒ มี.ค. ๒๕๕๙) (ผู้ที่เข้าสู่ตำแหน่งตั้งแต่วันที่ ๑ ม.ค. ๒๕๕๙) ต้องเสนอข้อมูลให้ ก.จ., ก.ท. และ ก.อบต. พิจารณาเป็นรายๆ ไป

(๔) การเทียบเคียงระยะเวลาดำรงตำแหน่ง (ว ๒๘ ลว. ๑๗ ก.พ. ๒๕๕๒) (ว ๔๙ ลว. ๑๙ ม.ค. ๒๕๕๓) (ว ๓๙ ลว. ๑๘ ม.ค. ๒๕๕๔)

๑.๓ ได้รับเงินเดือนไม่ต่ำกว่าขั้นต่ำของอัตราเงินเดือนตำแหน่งประเภทวิชาการ ระดับชำนาญการ = ๑๕,๐๕๐ บาท (บัญชี ๕)

๑.๔ มีผลการประเมินการปฏิบัติราชการในระดับปฏิบัติการย้อนหลังไม่ต่ำกว่าระดับดีอย่างน้อย ๖ ครั้ง หรือไม่น้อยกว่า ๔ ครั้ง สำหรับผู้ได้รับวุฒิการศึกษาในระดับปริญญาเอกที่ตรงตามมาตรฐานกำหนดตำแหน่ง

๑.๕ ในรอบการประเมินที่ผ่านมาจนถึงวันที่จะได้รับแต่งตั้งต้องไม่ถูกลงโทษทางวินัยที่สูงกว่าภาคทัณฑ์

๑.๖ ผ่านการอบรมหลักสูตรตามที่คณะกรรมการกลางข้าราชการองค์การบริหารส่วนจังหวัด (ก.จ.) กำหนดในการนี้หากตำแหน่งใดที่คณะกรรมการกลางพนักงานเทศบาล(ก.ท.) ยังไม่ได้กำหนดหลักสูตรการอบรม คณะกรรมการพนักงานเทศบาล(ก.ท.จ.) อาจให้ความเห็นชอบแต่งตั้งผู้ผ่านการคัดเลือกไปก่อน คณะกรรมการกลางพนักงานเทศบาล(ก.ท.) ทราบแต่ผู้นั้นต้องเข้ารับการฝึกอบรมในโอกาสแรกที่มีการเปิดอบรมในหลักสูตรนั้น

๑.๗ ผ่านการคัดเลือกด้วยการประเมินผลงานตามแบบที่กำหนด ซึ่งผลงานที่นำเสนอต้องเป็นผลงานดีเด่นในตำแหน่งที่จะแต่งตั้ง ที่แสดงให้เห็นถึงการใช้ความรู้ความสามารถ ทักษะในการปฏิบัติงานในระดับที่จะแต่งตั้ง และเกิดประโยชน์ต่อทางราชการหรือประชาชน หรือการพัฒนาการปฏิบัติงานย้อนหลังไม่เกิน ๓ ปี จำนวน ๒ ผลงาน และต้องได้คะแนนจากคณะกรรมการประเมินผลงาน จำนวน ๒ ใน ๓ ไม่ต่ำกว่าร้อยละ ๖๐



๒. ขั้นตอนการดำเนินการ

๒.๑ ผู้รับการประเมินจัดทำบันทึกข้อความยื่นแบบพิจารณาคุณสมบัติของบุคคล,แบบแสดงรายละเอียดการเสนอผลงานพร้อมเอกสารประกอบฯ ต่อกองการเจ้าหน้าที่เพื่อตรวจสอบความถูกต้อง เมื่อกองการเจ้าหน้าที่ตรวจสอบเอกสารประกอบการประเมินฯ หากไม่ครบถ้วนถูกต้องจะแจ้งผู้ประเมินให้ดำเนินการแก้ไข เมื่อถูกต้องแล้วจะแจ้งให้ผู้รับการประเมินทราบเพื่อดำเนินการต่อไป ซึ่งผลงานที่ขอรับการประเมินจะต้องเป็นผลงานตามมาตรฐานกำหนดตำแหน่ง

๒.๒ ผู้รับการประเมินจัดทำบันทึกข้อความขอรับการประเมินเพื่อเลื่อนและแต่งตั้งข้าราชการเทศบาล ตำแหน่งประเภททั่วไป และประเภทวิชาการให้ดำรงตำแหน่งในระดับที่สูงขึ้น พร้อมทั้งแนบบแบบพิจารณาคุณสมบัติของบุคคล, แบบแสดงรายละเอียดการเสนอผลงานพร้อมเอกสารประกอบฯ ต่อผู้บังคับบัญชา

๒.๓ เทศบาลบางปู จัดทำหนังสือขอความอนุเคราะห์บุคคลากร เพื่อดำเนินการแต่งตั้งเป็นคณะกรรมการพิจารณาคุณสมบัติและประเมินผลงาน ในตำแหน่งประเภทวิชาการ ระดับชำนาญการ ตามประกาศ ก.ท.จ. จังหวัดปัตตานี เรื่อง หลักเกณฑ์และเงื่อนไขเกี่ยวกับการคัดเลือกเพื่อเลื่อนและแต่งตั้งข้าราชการเทศบาล ตำแหน่งประเภททั่วไป และประเภทวิชาการให้ดำรงตำแหน่งในระดับที่สูงขึ้น พ.ศ. ๒๕๖๑ ประกอบด้วย

(๑) ปลัดเทศบาล เป็นประธาน

(๒) ผู้ที่เป็นหรือเคยเป็นข้าราชการหรือพนักงานส่วนท้องถิ่น หรือข้าราชการพลเรือนที่ดำรงตำแหน่งในสายงานที่จะประเมินในระดับไม่ต่ำกว่าระดับตำแหน่งที่ขอประเมินหรือผู้ทรงคุณวุฒิเฉพาะด้านที่มีความชำนาญในงานนั้นๆ ซึ่งมีผลงานที่ประจักษ์ในความสามารถจำนวน ๑ คน เป็นกรรมการ

(๓) ผู้อำนวยการสำนัก/กอง ต้นสังกัดของผู้ขอประเมิน เป็นกรรมการ

(๔) ข้าราชการเทศบาลที่รับผิดชอบการบริหารงานบุคคล เป็นเลขานุการทำหน้าที่พิจารณาคุณสมบัติและประเมินผลงานของผู้ขอประเมิน

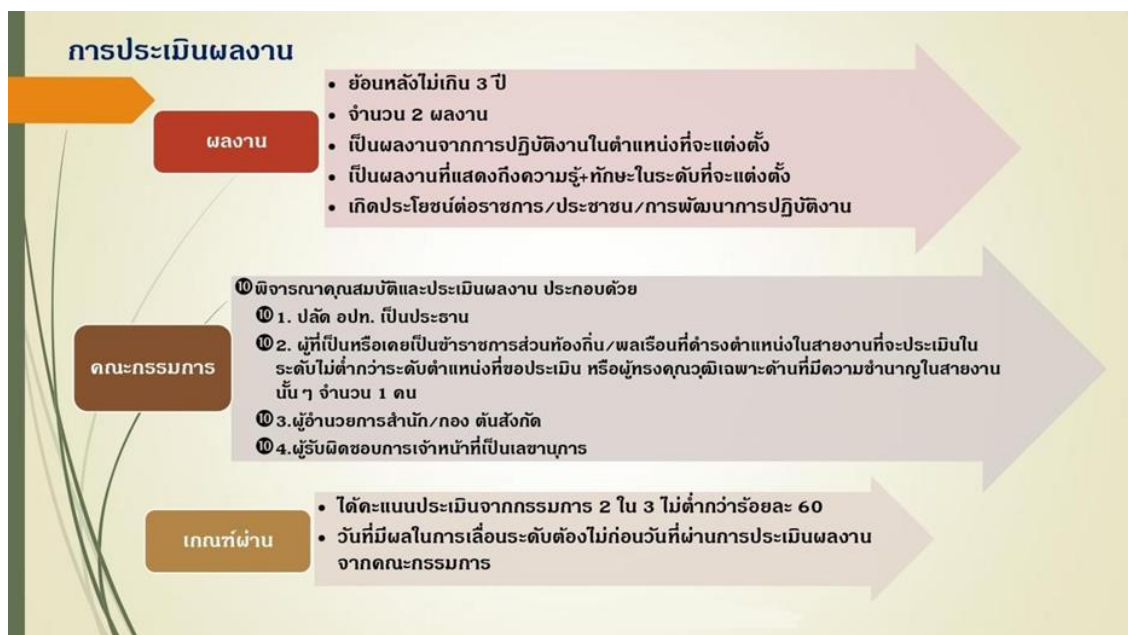

๓. การเลื่อนและแต่งตั้ง

ให้นายกเทศบาลเป็นผู้ออกคำสั่งเลื่อนและแต่งตั้งผู้ผ่านการคัดเลือกโดยความเห็นชอบของคณะกรรมการพนักงานเทศบาล (ก.ท.จ.) ทั้งนี้ วันที่มีผลในการเลื่อนระดับต้องไม่ก่อนวันที่ผ่านการประเมินผลงานจากคณะกรรมการ

สรุปขั้นตอนการเลื่อนระดับประเภทวิชาการ ระดับชำนาญการ

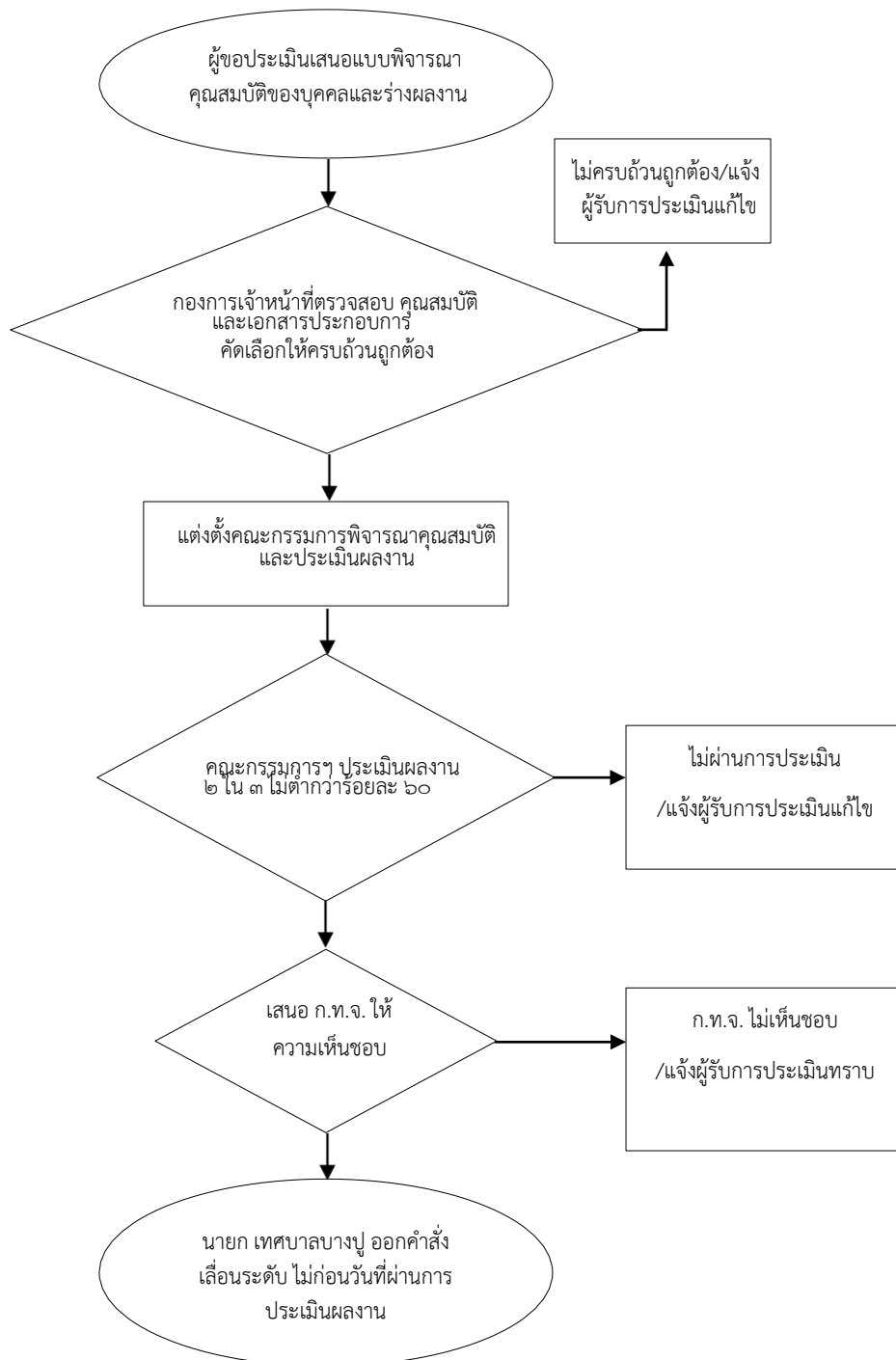

ระดับชำนาญการพิเศษ

๑. ต้องมีคุณสมบัติครบถ้วน นับถึงวันยื่นแบบประเมิน ดังนี้

๑.๑ มีคุณวุฒิและคุณสมบัติเฉพาะสำหรับตำแหน่งที่ ก.ท. กำหนดไว้ในมาตรฐานกำหนดตำแหน่งของระดับที่จะแต่งตั้ง (ว ๕๘ ลว. ๑๑ ธ.ค. ๒๕๕๘)

การพิจารณาคุณสมบัติ ต้องเป็นคุณวุฒิการศึกษาที่ตรงตามคุณสมบัติเฉพาะสำหรับตำแหน่งที่จะแต่งตั้งตามมาตรฐานกำหนดตำแหน่งนั้นเท่านั้น โดยพิจารณาจากคุณวุฒิการศึกษาที่ระบุไว้ในบัตรประวัติข้าราชการส่วนท้องถิ่นเป็นหลักในกรณีผู้ได้รับคุณวุฒิเพิ่มเติมภายหลังจากการบรรจุเข้ารับราชการจะต้องยื่นขอบันทึกเพิ่มลงในบัตรประวัติข้าราชการส่วนท้องถิ่นก่อน

๑.๒ มีระยะเวลาขั้นต่ำในการดำรงตำแหน่ง หรือเคยดำรงตำแหน่งในสายงานที่จะแต่งตั้งตามคุณวุฒิและระดับ ดังนี้



การนับระยะเวลาขั้นต่ำอาจนับระยะเวลาในการดำรงตำแหน่งหรือเคยดำรงตำแหน่งในสายงานอื่น ซึ่งเป็นงานที่มีลักษณะหน้าที่ความรับผิดชอบเกี่ยวข้องและเกื้อกูลกันตามที่ ก.ท. กำหนดมานับรวมเป็นระยะเวลาการดำรงตำแหน่งขั้นต่ำได้

๑.๓ ได้รับเงินเดือนไม่ต่ำกว่าขั้นต่ำของอัตราเงินเดือนตำแหน่งประเภทวิชาการ ระดับชำนาญการพิเศษ = ๒๑,๕๕๐ บาท (บัญชี ๕)

๑.๔ มีผลการประเมินการปฏิบัติราชการในระดับชำนาญงานย้อนหลังไม่ต่ำกว่าระดับดีอย่างน้อย ๖ ครั้ง

๑.๕ ในรอบการประเมินที่ผ่านมาจนถึงวันที่จะได้รับแต่งตั้งต้องไม่ถูกลงโทษทางวินัยที่สูงกว่าภาคทัณฑ์

๑.๖ ผ่านการอบรมหลักสูตรตามที่คณะกรรมการกลางพนักงานเทศบาล(ก.ท.) กำหนด ในการนี้ หากตำแหน่งใดที่คณะกรรมการกลางพนักงานเทศบาล(ก.ท.) ยังไม่ได้กำหนดหลักสูตรการอบรม คณะกรรมการกลางพนักงานเทศบาล (ก.ท.จ.) อาจให้ความเห็นชอบแต่งตั้งผู้ผ่านการคัดเลือกไปก่อน คณะกรรมการกลางพนักงานเทศบาล (ก.ท.)ทราบ แต่ผู้นั้นต้องเข้ารับการฝึกอบรมในโอกาสแรกที่มีการเปิดอบรมในหลักสูตรนั้น

๑.๗ ผ่านการคัดเลือกด้วยวิธีการประเมินความรู้ความสามารถและการประเมินผลงาน



๒. ขั้นตอนการดำเนินการ

๒.๑ ผู้รับการประเมินจัดทำบันทึกข้อความยื่นแบบพิจารณาคุณสมบัติของบุคคล, แบบการเสนอขอปรับปรุงตำแหน่งเพื่อเลื่อนและแต่งตั้งข้าราชการหรือพนักงานส่วนท้องถิ่นให้ดำรงตำแหน่งที่สูงขึ้นต่อกองการเจ้าหน้าที่เพื่อตรวจสอบความถูกต้อง เมื่อกองการเจ้าหน้าที่ตรวจสอบเอกสารประกอบการประเมินฯ หากไม่ครบถ้วนถูกต้องจะแจ้งผู้ประเมินให้ดำเนินการแก้ไข เมื่อถูกต้องแล้วจะแจ้งให้ผู้รับการประเมินทราบเพื่อดำเนินการต่อไป

๒.๒ ผู้รับการประเมินจัดทำบันทึกข้อความขอรับการประเมินเพื่อเลื่อนและแต่งตั้งข้าราชการเทศบาล ตำแหน่งประเภททั่วไป และประเภทวิชาการให้ดำรงตำแหน่งในระดับที่สูงขึ้น พร้อมทั้งแนบบแบบพิจารณาคุณสมบัติของบุคคล, แบบการเสนอขอปรับปรุงตำแหน่งเพื่อเลื่อนและแต่งตั้งข้าราชการหรือพนักงานส่วนท้องถิ่นให้ดำรงตำแหน่งที่สูงขึ้นต่อผู้บังคับบัญชา

๒.๓ เทศบาลจัดทำหนังสือขอความอนุเคราะห์บุคลากร เพื่อดำเนินการแต่งตั้งเป็นคณะกรรมการประเมินปรับปรุงตำแหน่ง ในตำแหน่งประเภทวิชาการ ระดับชำนาญการพิเศษ ตามประกาศ ก.ท.จ. จังหวัดปัตตานี เรื่อง หลักเกณฑ์และเงื่อนไขเกี่ยวกับการคัดเลือกเพื่อเลื่อนและแต่งตั้งข้าราชการเทศบาล ตำแหน่งประเภททั่วไป และประเภทวิชาการให้ดำรงตำแหน่งในระดับที่สูงขึ้น (ฉบับที่ ๒) พ.ศ. ๒๕๖๒ ประกอบด้วย

(๑) ปลัดเทศบาล

(๒) ผู้ที่เป็นหรือเคยเป็นข้าราชการหรือพนักงานส่วนท้องถิ่น หรือข้าราชการพลเรือนที่ดำรงตำแหน่งในสายงานที่จะประเมินในระดับไม่ต่ำกว่าระดับตำแหน่งที่ขอประเมิน หรือผู้ทรงคุณวุฒิเฉพาะด้านที่มีความชำนาญในงานนั้นๆ ซึ่งมีผลงานที่ประจักษ์ในความสามารถจำนวน ๓ คน เป็นกรรมการ

(๓) ผู้อำนวยการสำนัก/กอง ต้นสังกัดของผู้ขอประเมิน เป็นกรรมการ

(๔) ข้าราชการเทศบาลที่รับผิดชอบการบริหารงานบุคคล เป็นเลขานุการ

ทำหน้าที่ประเมินคุณลักษณะของบุคคล และลักษณะหน้าที่ความรับผิดชอบ ปริมาณงาน คุณภาพของงาน ความยุ่งยากของงาน ความรู้ และความสามารถที่ต้องการในการปฏิบัติงานของตำแหน่งนั้น เปลี่ยนไปจากเดิมในสาระสำคัญมากถึงขนาดที่จะต้องปรับระดับตำแหน่งตามมาตรฐาน กำหนดตำแหน่งที่คณะกรรมการกลางพนักงานเทศบาล (ก.ท.) กำหนด โดยมีองค์ประกอบการประเมิน ๔ ด้าน ดังนี้

(๑) หน้าที่ความรับผิดชอบ

(๒) ความยุ่งยากของงาน

(๓) การกำกับตรวจสอบ

(๔) การตัดสินใจ

โดยเป็นไปตามแบบที่กำหนด หากคณะกรรมการพิจารณาแล้วเห็นควรปรับปรุงตำแหน่งให้มีระดับสูงขึ้น ก็ให้เสนอผลการพิจารณาต่อนายกองคการบริหารส่วนจังหวัดเพื่อเสนอขอปรับปรุงตำแหน่งนั้นเป็นระดับชำนาญการพิเศษต่อคณะกรรมการพนักงานเทศบาล(ก.ท.จ.)

พิจารณามีรายละเอียด ประกอบด้วย

๑) รายละเอียดของภารกิจ ปริมาณงาน และคุณภาพของงานที่เพิ่มขึ้นจนถึงขนาดต้องทำให้มีการปรับปรุงกำหนดตำแหน่งนั้นเป็นระดับชำนาญการพิเศษ

๒) ภาระค่าใช้จ่ายด้านการบริหารงานบุคคลตามกรอบแผนอัตรากำลังในปีปัจจุบัน และภายหลังจากมีการปรับปรุงการกำหนดระดับตำแหน่งนั้นแล้ว

๓) ผลการประเมินของคณะกรรมการประเมินปรับปรุงตำแหน่งและความเห็นของนายกเทศบาล

ทั้งนี้ คณะกรรมการพนักงานเทศบาล(ก.ท.จ.) ได้พิจารณามีมติเห็นชอบให้ปรับปรุงตำแหน่งแล้ว ให้เทศบาลประกาศปรับปรุงแผนอัตรากำลัง ๓ ปี ในตำแหน่งและเลขที่ตำแหน่งนั้น

๒.๔ ดำเนินการประเมินความรู้ความสามารถ โดยมีองค์ประกอบ ๓ ด้าน ดังนี้

๒.๔.๑ ด้านความรู้ที่จำเป็นประจำสายงาน ให้ประเมินด้วยการเขียนวิสัยทัศน์ที่แสดงให้เห็นถึงข้อเสนอการนำความรู้ที่จำเป็นในระดับตำแหน่งที่จะแต่งตั้งไปใช้ในการปฏิบัติงานโดยให้เทศบาลแต่งตั้งคณะกรรมการประเมินวิสัยทัศน์ประกอบด้วย

(๑) ผู้แทนส่วนราชการระดับส่วนกลางหรือส่วนภูมิภาคที่เกี่ยวข้องกับลักษณะงานของตำแหน่งที่ขอประเมิน ซึ่งดำรงตำแหน่งไม่ต่ำกว่าระดับตำแหน่งที่ขอประเมินโดยคณะกรรมการพนักงานเทศบาล(ก.ท.จ.) คัดเลือก เป็นประธาน

(๒) ปลัดเทศบาลและผู้อำนวยการสำนัก/กองที่ผู้ยื่น สังกัดเป็นกรรมการ

(๓) ข้าราชการเทศบาลที่รับผิดชอบการบริหารงานบุคคล เป็นเลขานุการ

ทำหน้าที่ในการประเมินวิสัยทัศน์ตามแบบที่กำหนด โดยผู้ผ่านการประเมินต้องได้รับคะแนนจากคณะกรรมการประเมินวิสัยทัศน์ ๒ ใน ๓ ไม่ต่ำกว่าร้อยละ ๖๐

๒.๔.๒ ด้านทักษะที่จำเป็นสำหรับการปฏิบัติงานในตำแหน่ง ให้ประเมินจากผลการประเมินของผู้บังคับบัญชาระดับสำนัก/กอง ตามแบบที่กำหนด โดยจะต้องมีผลการประเมินไม่น้อยกว่าร้อยละ ๘๐

๒.๔.๓ ด้านสมรรถนะที่จำเป็นสำหรับการปฏิบัติงานในตำแหน่ง ต้องมีผลการประเมินผลการปฏิบัติราชการประจำปีในระดับชำนาญการย้อนหลังไม่ต่ำกว่าระดับตัวอย่างน้อย ๖ ครั้ง

๒.๕ เมื่อผ่านการประเมินความรู้ความสามารถทั้ง ๓ ด้านแล้ว ให้ผู้ขอประเมินนำเสนอผลงาน ซึ่งเป็นผลงานดีเด่นในตำแหน่งที่จะแต่งตั้ง ที่แสดงให้เห็นถึงการใช้ความรู้ความสามารถทักษะในการปฏิบัติงานในระดับที่จะแต่งตั้ง และเกิดประโยชน์ต่อทางราชการ ประชาชน หรือความก้าวหน้าทางวิชาการ หรือการพัฒนาการปฏิบัติงานย้อนหลังไม่เกิน ๓ ปี จำนวน ๒ ผลงาน

ให้เทศบาลแต่งตั้งคณะกรรมการประเมินผลงานระดับชำนาญการ จำนวน ๓ คน จากบัญชีกรรมการประเมินผลงานที่คณะกรรมการพนักงานเทศบาล(ก.ท.จ.) กำหนดประกอบด้วยผู้ทรงคุณวุฒิจากสถาบันการศึกษาระดับอุดมศึกษาของรัฐในสาขาวิชาที่เกี่ยวข้อง หรือ

ผู้แทนส่วนราชการระดับส่วนกลางหรือส่วนภูมิภาคที่เกี่ยวข้องกับลักษณะงานของตำแหน่งที่ขอประเมิน ซึ่งดำรงตำแหน่งไม่ต่ำกว่าระดับตำแหน่งที่ขอประเมินโดยมีผู้ช่วยเลขานุการ ก.ท.จ. เป็นเลขานุการ ทำหน้าที่ประเมินผลงานที่แสดงให้เห็นถึงการใช้ความรู้ความสามารถ ทักษะของผู้ขอประเมิน และคุณภาพความยุ่งยากของผลงาน รวมถึงการนำผลงานไปใช้ให้เกิดประโยชน์ต่อทางราชการ ประชาชน หรือความก้าวหน้าทางวิชาการ หรือพัฒนาการปฏิบัติงาน

ผู้ผ่านการประเมินผลงานต้องได้รับคะแนนจากคณะกรรมการประเมินผลงาน ๒ ใน ๓ ไม่ต่ำกว่าร้อยละ ๗๐ ตามแบบที่กำหนด

ผู้ที่ไม่ผ่านการประเมินผลงาน ให้เสนอผลงานได้อีกครั้งหนึ่ง ภายใน ๑ ปีนับแต่วันที่ได้รับแจ้งผลการประเมิน หากไม่เสนอผลงานอีกครั้ง หรือเสนอผลงานอีกครั้งแล้วไม่ผ่านการประเมินให้การคัดเลือกครั้งนั้นเป็นอันยกเลิก ทั้งนี้ หากเทศบาลมีความประสงค์จะดำเนินการคัดเลือก ต้องดำเนินการใหม่ทั้งการปรับปรุงตำแหน่งและการประเมินผลงาน

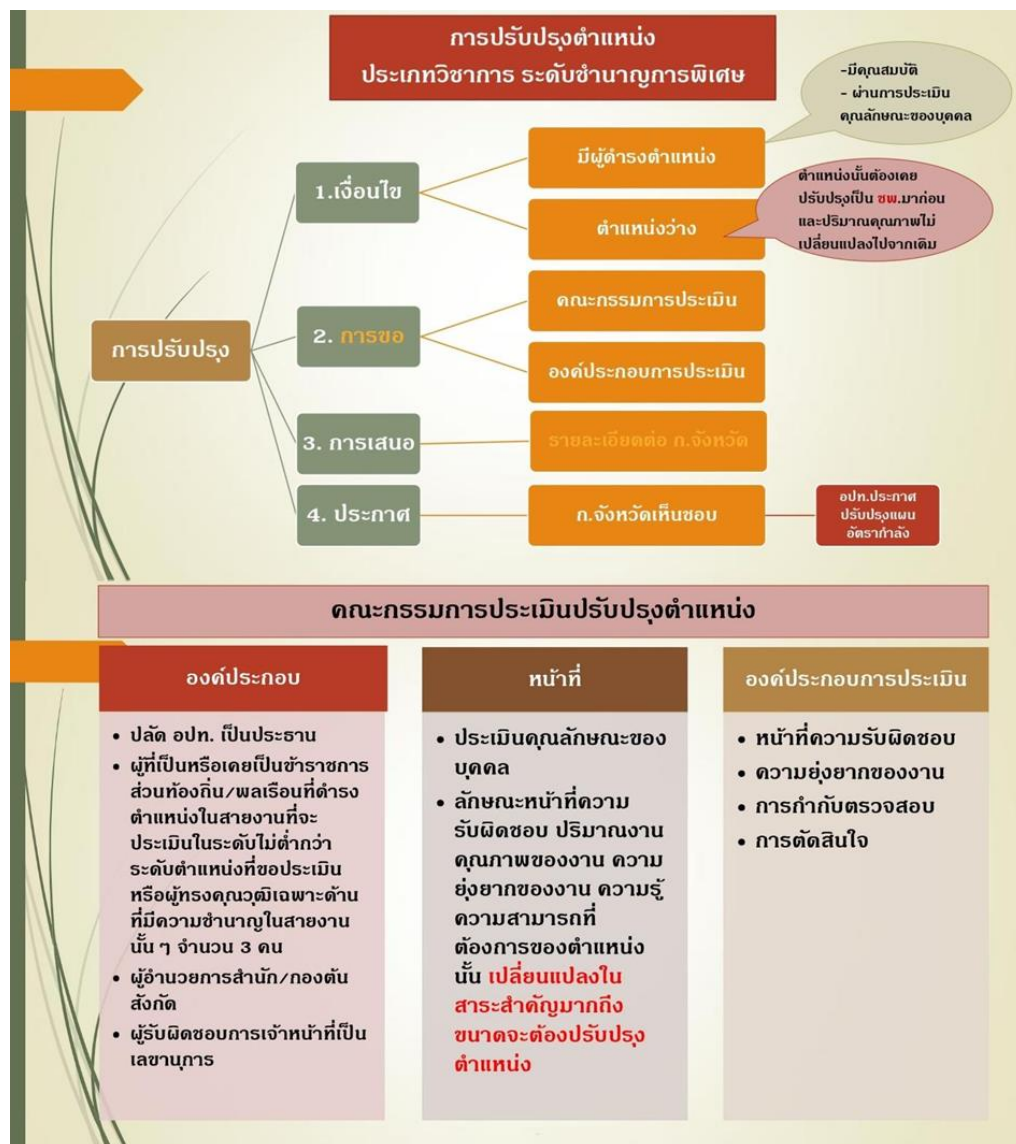

รายละเอียดเสนอต่อ ก.จังหวัด

รายละเอียดของภารกิจ ปริมาณงาน และคุณภาพของงานที่เพิ่มขึ้นจนถึงขนาดต้องทำให้มีการปรับปรุงการกำหนดตำแหน่งนั้นเป็นระดับชำนาญการพิเศษ

ภาระค่าใช้จ่ายด้านการบริหารงานบุคคลตามกรอบแผนอัตรากำลังในปีปัจจุบันและภายหลังจากมีการปรับปรุงการกำหนดระดับตำแหน่งนั้นแล้ว

ผลการประเมินของคณะกรรมการปรับปรุงตำแหน่งและความเห็นของนายกอปท.

การประเมินความรู้ความสามารถ



คณะกรรมการประเมินวิสัยทัศน์

องค์ประกอบ

- ผู้แทนส่วนราชการระดับส่วนกลางหรือส่วนภูมิภาคที่ ก.จังหวัด ดัดเลือก ที่เกี่ยวข้องกับลักษณะงานที่ประเมิน ดำรงตำแหน่ง ไม่ต่ำกว่าระดับตำแหน่งที่ขอประเมิน เป็นประธาน
- ปลัด อปท. และผู้อำนวยการสำนัก/กอง ที่ผู้นั้นสังกัด เป็นกรรมการ
- ผู้รับผิดชอบงานบริหารงานบุคคล เป็นเลขานุการ

หน้าที่

- ประเมินวิสัยทัศน์ (ตามแบบ)

เกณฑ์ผ่าน

- ได้คะแนนประเมินจากกรรมการ 2 ใน 3 ไม่ต่ำกว่าร้อยละ 60

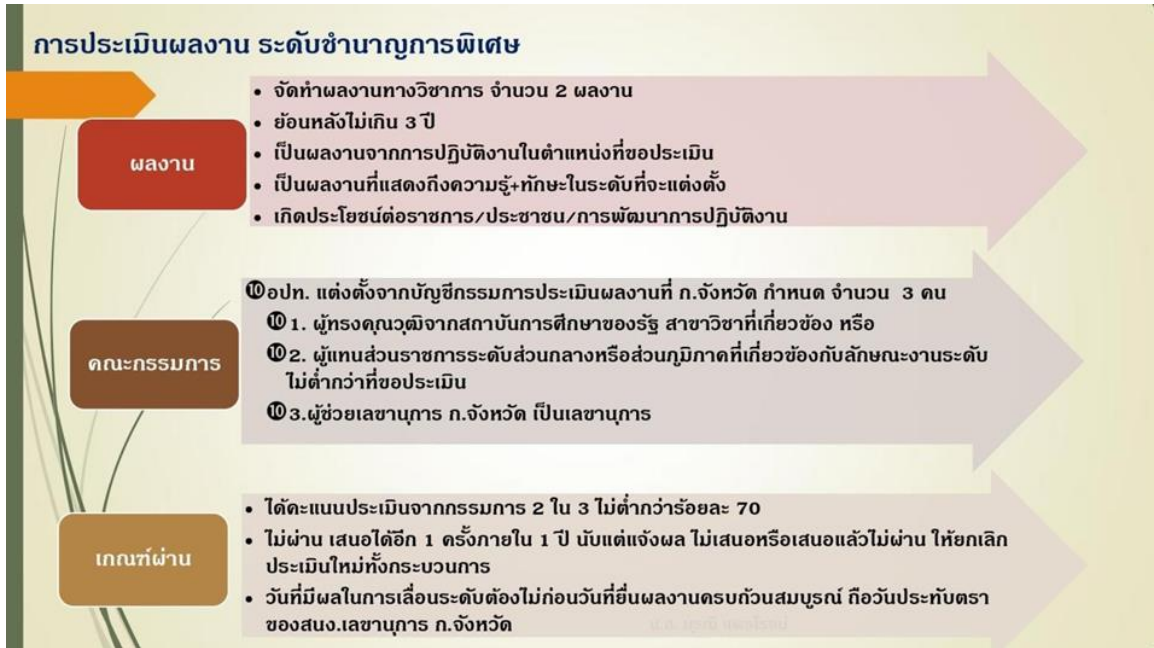

๓. การเลื่อนและแต่งตั้ง

ให้นายกเทศมนตรีเป็นผู้ออกคำสั่งเลื่อนและแต่งตั้งผู้ผ่านการคัดเลือกโดยความเห็นชอบของคณะกรรมการพนักงานเทศบาล (ก.ท.จ.) ทั้งนี้วันที่มีผลในการเลื่อนระดับต้องไม่ก่อนวันที่ยื่นผลงานครบถ้วนถูกต้อง โดยถือเอาวันประทับตราลงรับของสำนักงานเลขานุการก.ท.จ

สรุปขั้นตอนการเลื่อนระดับประเภทวิชาการ ระดับชำนาญการพิเศษ

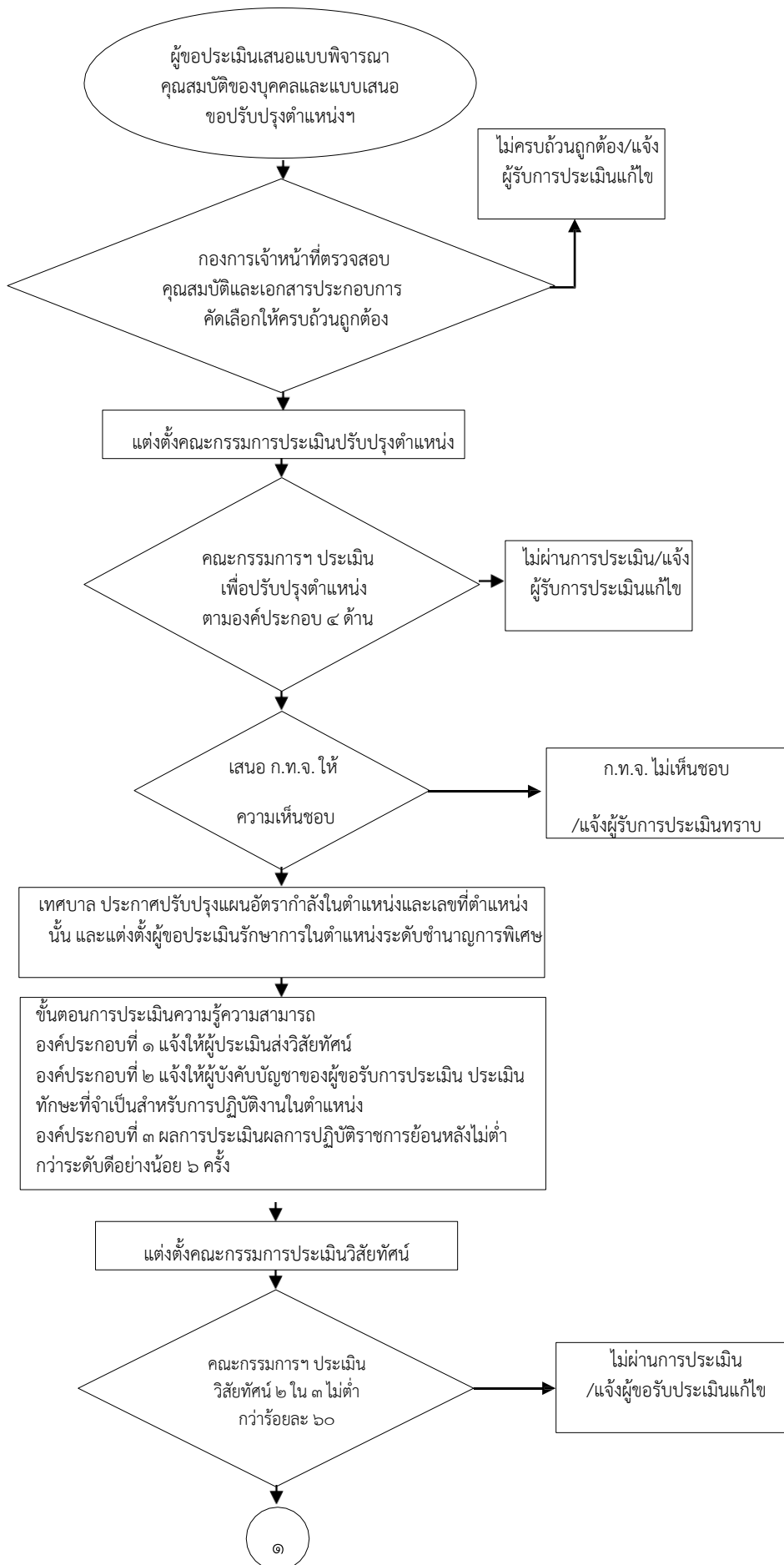

สรุปขั้นตอนการเลื่อนระดับประเภทวิชาการ ระดับชำนาญการพิเศษ (ต่อ)

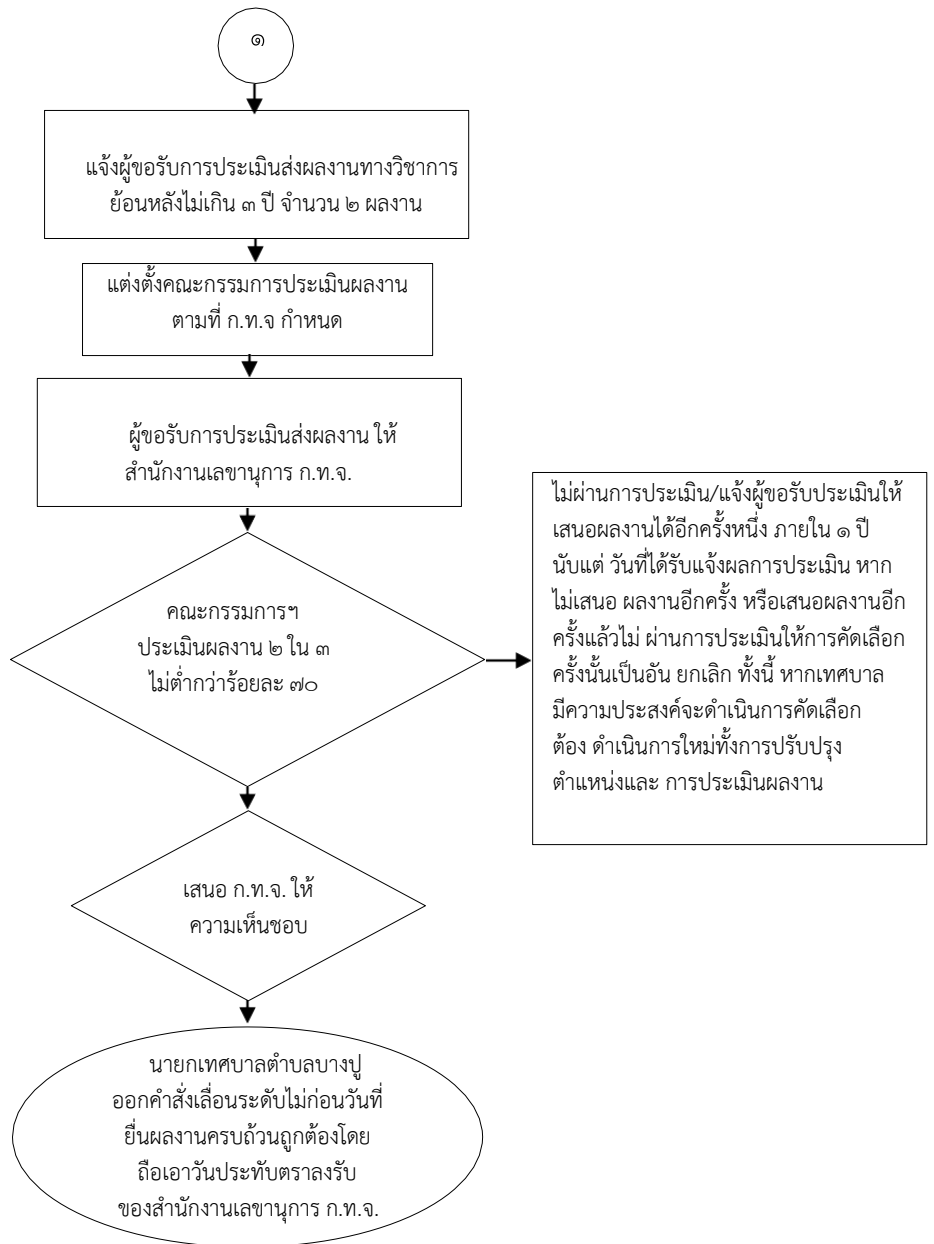

ระดับเชี่ยวชาญ

๑. ต้องมีคุณสมบัติครบถ้วน นับถึงวันยื่นแบบประเมิน ดังนี้

๑.๑ การปรับปรุงตำแหน่งเป็นระดับเชี่ยวชาญ อาจกระทำได้ในกรณีที่ เป็นตำแหน่งในส่วนราชการที่มีผู้อำนวยการเป็นระดับสูง

๑.๒ มีคุณวุฒิและคุณสมบัติเฉพาะสำหรับตำแหน่งที่ ก.ท. กำหนดไว้ในมาตรฐานกำหนดตำแหน่งของระดับที่จะแต่งตั้ง (ว ๕๘ ลว. ๑๑ ธ.ค. ๒๕๕๘)

การพิจารณาคุณสมบัติ ต้องเป็นคุณวุฒิการศึกษาที่ตรงตามคุณสมบัติเฉพาะสำหรับตำแหน่งที่จะแต่งตั้งตามมาตรฐานกำหนดตำแหน่งนั้นเท่านั้น โดยพิจารณาจากคุณวุฒิการศึกษาที่ระบุไว้ในบัตรประวัติข้าราชการส่วนท้องถิ่นเป็นหลักในกรณีผู้ได้รับคุณวุฒิเพิ่มเติมภายหลังจากการบรรจุเข้ารับราชการจะต้องยื่นขอบันทึกเพิ่มลงในบัตรประวัติข้าราชการส่วนท้องถิ่นก่อน

๑.๓ มีระยะเวลาขั้นต่ำในการดำรงตำแหน่ง หรือเคยดำรงตำแหน่งในสายงานที่จะแต่งตั้งตามคุณวุฒิและระดับ ดังนี้



การนับระยะเวลาขั้นต่ำ อาจนับระยะเวลาในการดำรงตำแหน่งหรือเคยดำรงตำแหน่งในสายงานอื่น ซึ่งเป็นงานที่มีลักษณะหน้าที่ความรับผิดชอบเกี่ยวข้องและเกี่ยวเนื่องกันตามที่ ก.ท. กำหนดมานับรวมเป็นระยะเวลาการดำรงตำแหน่งขั้นต่ำได้

๑.๔ ได้รับเงินเดือนไม่ต่ำกว่าขั้นต่ำของอัตราเงินเดือนตำแหน่งประเภทวิชาการ ระดับเชี่ยวชาญ = ๒๔,๔๐๐ บาท (บัญชี ๕)

๑.๕ มีผลการประเมินการปฏิบัติราชการในระดับชำนาญการพิเศษย้อนหลังไม่ต่ำกว่าระดับดีอย่างน้อย ๔ ครั้ง

๑.๖ ในรอบการประเมินที่ผ่านมาจนถึงวันที่จะได้รับแต่งตั้งต้องไม่ถูกลงโทษทางวินัยที่สูงกว่าภาคทัณฑ์

๑.๗ ผ่านการอบรมหลักสูตรตามที่คณะกรรมการกลางพนักงานเทศบาล(ก.ท.) กำหนด ในการนี้ หากตำแหน่งใดที่คณะกรรมการกลางพนักงานเทศบาล(ก.ท.) ยังไม่ได้กำหนดหลักสูตรการอบรม คณะกรรมการพนักงานเทศบาล(ก.ท.จ.) อาจให้ความเห็นชอบแต่งตั้งผู้ผ่านการคัดเลือกไปก่อน คณะกรรมการกลางพนักงานเทศบาล(ก.ท.) ทราบ แต่ผู้นั้นต้องเข้ารับการฝึกอบรมในโอกาสแรกที่มีการเปิดอบรมในหลักสูตรนั้น

๑.๘ ผ่านการคัดเลือกด้วยวิธีการประเมินความรู้ความสามารถและการประเมินผลงาน



๒. ขั้นตอนการดำเนินการ

๒.๑ ผู้รับการประเมินจัดทำบันทึกข้อความยื่นแบบพิจารณาคุณสมบัติของบุคคล, แบบการเสนอขอปรับปรุงตำแหน่งเพื่อเลื่อนและแต่งตั้งข้าราชการหรือพนักงานส่วนท้องถิ่นให้ดำรงตำแหน่งที่สูงขึ้น ต่อกองการเจ้าหน้าที่เพื่อตรวจสอบความถูกต้อง เมื่อกองการเจ้าหน้าที่ตรวจสอบเอกสารประกอบการประเมินฯ หากไม่ครบถ้วนถูกต้องจะแจ้งผู้ประเมินให้ดำเนินการแก้ไข เมื่อถูกต้องแล้วจะแจ้งให้ผู้รับการประเมินทราบเพื่อดำเนินการต่อไป

๒.๒ ผู้รับการประเมินจัดทำบันทึกข้อความขอรับการประเมินเพื่อเลื่อนและแต่งตั้งข้าราชการเทศบาล ตำแหน่งประเภททั่วไป และประเภทวิชาการให้ดำรงตำแหน่งในระดับที่สูงขึ้น พร้อมทั้งแนบบแบบพิจารณาคุณสมบัติของบุคคล, แบบการเสนอขอปรับปรุงตำแหน่งเพื่อเลื่อนและแต่งตั้งข้าราชการหรือพนักงานส่วนท้องถิ่นให้ดำรงตำแหน่งที่สูงขึ้น ต่อผู้บังคับบัญชา

๒.๓ เทศบาลตำบลบางปู จัดทำหนังสือขอความอนุเคราะห์บุคคลากร เพื่อดำเนินการแต่งตั้งเป็นคณะกรรมการประเมินปรับปรุงตำแหน่ง ในตำแหน่งประเภทวิชาการ ระดับเชี่ยวชาญ ตามประกาศ ก.ท.จ. จังหวัดปัตตานี เรื่อง หลักเกณฑ์และเงื่อนไขเกี่ยวกับการคัดเลือกเพื่อเลื่อนและแต่งตั้งข้าราชการเทศบาล ตำแหน่งประเภททั่วไป และประเภทวิชาการให้ดำรงตำแหน่งในระดับที่สูงขึ้น ประกอบด้วย

(๑) ปลัดเทศบาล เป็นประธาน

(๒) ผู้ที่เป็นหรือเคยเป็นข้าราชการหรือพนักงานส่วนท้องถิ่น หรือข้าราชการพลเรือนที่ดำรงตำแหน่งในสายงานที่จะประเมินในระดับไม่ต่ำกว่าระดับตำแหน่งที่ขอประเมิน หรือผู้ทรงคุณวุฒิเฉพาะด้านที่มีความชำนาญในงานนั้นๆ ซึ่งมีผลงานที่ประจักษ์ในความสามารถ จำนวน ๓ คน เป็นกรรมการ

(๓) ผู้อำนวยการสำนัก/กอง ต้นสังกัดของผู้ขอประเมิน เป็นกรรมการ

(๔) ข้าราชการเทศบาลรับผิดชอบการบริหารงานบุคคล เป็นเลขานุการ

ทำหน้าที่ประเมินคุณลักษณะของบุคคล และลักษณะหน้าที่ความรับผิดชอบ ปริมาณงาน คุณภาพของงาน ความยุ่งยากของงาน ความรู้ และความสามารถที่ต้องการในการปฏิบัติงานของตำแหน่งนั้น เปลี่ยนไปจากเดิมในสาระสำคัญมากถึงขนาดที่จะต้องปรับระดับตำแหน่งตามมาตรฐานกำหนดตำแหน่งที่คณะกรรมการกลางพนักงานเทศบาล(ก.ท.) กำหนด โดยมีองค์ประกอบการประเมิน ๔ ด้าน ดังนี้

- (๑) หน้าที่ความรับผิดชอบ
- (๒) ความยุ่งยากของงาน
- (๓) การกำกับตรวจสอบ
- (๔) การตัดสินใจ

โดยเป็นไปตามแบบที่ก กำหนด หากคณะกรรมการพิจารณาแล้วเห็นควรปรับปรุงตำแหน่งให้มีระดับสูงขึ้น ก็ให้เสนอผลการพิจารณาต่อนายกเทศมนตรีเพื่อเสนอขอปรับปรุงตำแหน่งนั้นเป็นระดับเชี่ยวชาญต่อคณะกรรมการพนักงานเทศบาล (ก.ท.จ.) พิจารณาให้ความเห็นชอบ แล้วให้คณะกรรมการพนักงานเทศบาล (ก.ท.จ.) รายงานความเห็นพร้อมเหตุผลต่อคณะกรรมการกลางข้าราชการองค์การบริหารส่วนจังหวัด (ก.จ.) พิจารณา มีรายละเอียดประกอบด้วย

๑) รายละเอียดของภารกิจ ปริมาณงาน และคุณภาพของงานที่เพิ่มขึ้นจนถึงขนาดต้องทำให้มีการปรับปรุงกำหนดตำแหน่งนั้นเป็นระดับเชี่ยวชาญ

๒) ภาระค่าใช้จ่ายด้านการบริหารงานบุคคลตามกรอบแผนอัตรากำลังในปีปัจจุบันและภายหลังจากมีการปรับปรุงการกำหนดระดับตำแหน่งนั้นแล้ว

๓) ผลการประเมินของคณะกรรมการประเมินปรับปรุงตำแหน่งและความเห็นของนายกเทศมนตรี ทั้งนี้ เมื่อคณะกรรมการกลางพนักงานเทศบาล (ก.ท.) ได้พิจารณาเห็นชอบให้ปรับปรุงตำแหน่งแล้ว ให้เทศบาลประกาศปรับปรุงแผนอัตรากำลัง ๓ ปี ในตำแหน่งและเลขที่ตำแหน่งนั้น

๒.๔ ดำเนินการประเมินความรู้ความสามารถ โดยมีองค์ประกอบ ๓ ด้าน ดังนี้

๒.๔.๑ ด้านความรู้ที่จำเป็นประจำสายงาน ให้ประเมินด้วยการทดสอบเพื่อวัดความรู้เกี่ยวกับข้อเสนองานพัฒนางาน หรือปรับปรุงงาน โดยคณะกรรมการสัมภาษณ์ ที่ได้รับการแต่งตั้งจากคณะกรรมการกลางพนักงานเทศบาล(ก.ท.) ประกอบด้วย

(๑) ผู้ทรงคุณวุฒิใน ก.ท. ที่ ก.ท. คัดเลือก เป็นประธาน

(๒) ผู้ทรงคุณวุฒิจากสถาบันการศึกษาระดับอุดมศึกษาของรัฐในสาขาวิชาที่เกี่ยวข้อง หรือผู้แทนส่วนราชการระดับส่วนกลางหรือส่วนภูมิภาคที่เกี่ยวข้องกับลักษณะงานของตำแหน่งที่ขอประเมิน ซึ่งดำรงตำแหน่งอย่างน้อยเท่ากับระดับตำแหน่งที่ขอประเมิน จำนวน ๒ คน เป็นกรรมการ

(๓) ผู้แทนนายกเทศบาลใน ก.ท. ที่ ก.ท. คัดเลือก จำนวน ๑ คน เป็นกรรมการ

(๔) ผู้แทนปลัดเทศบาลใน ก.ท. ที่ ก.ท. คัดเลือก จำนวน ๑ คน เป็นกรรมการ

(๕) เลขานุการ ก.ท. หรือผู้ช่วยเลขานุการ ก.ท. ที่เลขานุการ ก.ท.มอบหมาย เป็นเลขานุการ ผู้ผ่านการประเมินต้องเป็นผู้ที่ได้คะแนนจากคณะกรรมการสัมภาษณ์ ๓ ใน ๕ ไม่ต่ำกว่าร้อยละ ๖๐ ตามแบบที่กำหนด

๒.๔.๒ ด้านทักษะที่จำเป็นสำหรับการปฏิบัติงานในตำแหน่ง ให้ประเมินจากผลการประเมินของผู้บังคับบัญชา โดยจะต้องมีผลการประเมินไม่น้อยกว่าร้อยละ ๘๐ ตามแบบที่กำหนด

๒.๔.๓ ด้านสมรรถนะที่จำเป็นสำหรับการปฏิบัติงานในตำแหน่ง ต้องมีผลการประเมินผลการปฏิบัติราชการประจำปีย้อนหลังไม่ต่ำกว่าระดับอย่างน้อย ๔ ครั้ง

๒.๕ เมื่อผ่านการประเมินความรู้ความสามารถทั้ง ๓ ด้านแล้ว ให้ผู้ขอประเมินนำเสนอผลงานซึ่งเป็นผลงานดีเด่นในตำแหน่งที่จะแต่งตั้ง ที่แสดงให้เห็นถึงการใช้ความรู้ความสามารถทักษะในการปฏิบัติงาน ในระดับที่จะแต่งตั้ง และเกิดประโยชน์ต่อทางราชการ ประชาชน หรือการพัฒนาการปฏิบัติงานย้อนหลังไม่เกิน ๓ ปี จำนวน ๒ ผลงาน

ให้เทศบาลแต่งตั้งคณะกรรมการประเมินผลงานระดับเชี่ยวชาญ จำนวน ๓ คน จากบัญชีกรรมการประเมินผลงานที่คณะกรรมการกลางพนักงานเทศบาล(ก.ท.)กำหนดประกอบด้วยผู้ทรงคุณวุฒิจากสถาบันการศึกษาระดับอุดมศึกษาของรัฐในสาขาวิชาที่เกี่ยวข้อง หรือผู้แทนส่วนราชการระดับส่วนกลาง หรือส่วนภูมิภาคที่เกี่ยวข้องกับลักษณะงานของตำแหน่งที่ขอประเมิน ซึ่งดำรงตำแหน่งอย่างน้อยเท่ากับระดับตำแหน่งที่ขอประเมิน โดยมีเลขานุการ ก.ท. หรือผู้ช่วยเลขานุการ ก.ท. ที่เลขานุการ ก.ท. มอบหมายเป็นเลขานุการ ทำหน้าที่ประเมินผลงานที่แสดงให้เห็นถึงการใช้ความรู้ความสามารถ ทักษะของผู้ขอประเมิน และคุณภาพความยุ่งยากของผลงาน รวมถึงการนำผลงานไปใช้ให้เกิดประโยชน์ต่อทางราชการ ประชาชน หรือความก้าวหน้าทางวิชาการ หรือการพัฒนาการปฏิบัติงาน

ผู้ผ่านการประเมินผลงานต้องได้รับคะแนนจากคณะกรรมการประเมินผลงาน ๒ ใน ๓ ไม่ต่ำกว่า ร้อยละ ๘๐ ตามแบบที่กำหนด

ผู้ที่ไม่ผ่านการประเมินผลงาน ให้เสนอผลงานได้อีกครั้งหนึ่ง ภายใน ๑ ปี นับแต่วันที่ได้รับแจ้งผลการประเมิน หากไม่เสนอผลงานอีกครั้ง หรือเสนอผลงานอีกครั้งแล้วไม่ผ่านการประเมินให้การคัดเลือกครั้งนั้นเป็นอันยกเลิก ทั้งนี้ หากเทศบาลมีความประสงค์จะดำเนินการคัดเลือก ต้องดำเนินการใหม่ทั้งการปรับปรุงตำแหน่งและการประเมินผลงาน

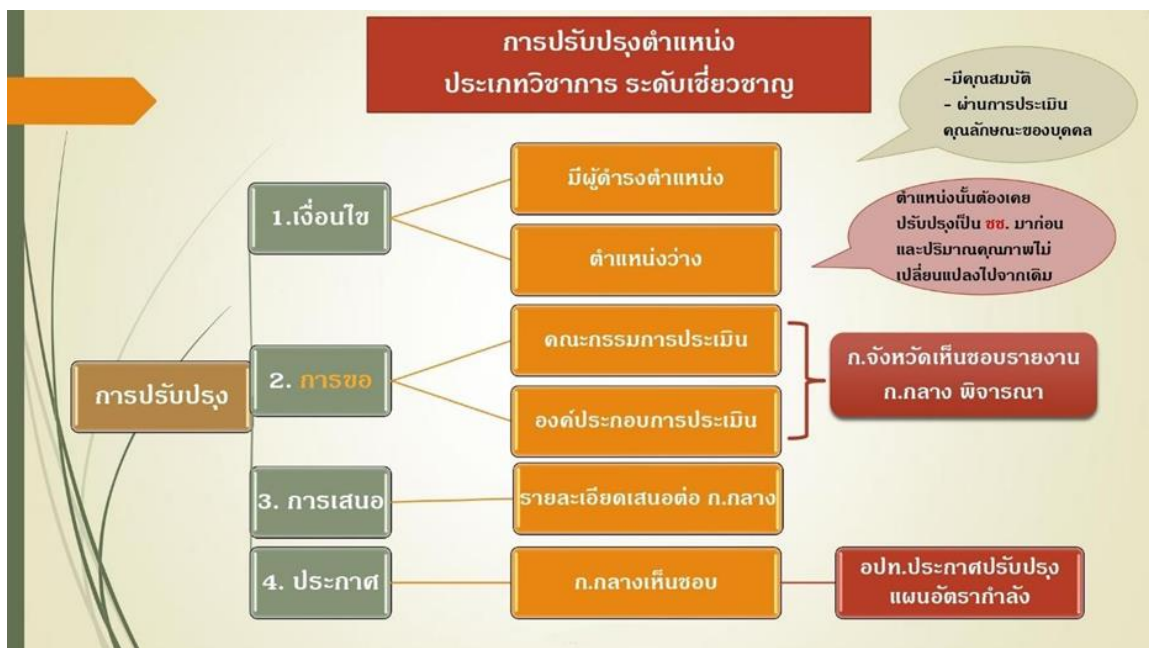

คณะกรรมการประเมินปรับปรุงตำแหน่ง

องค์ประกอบ	หน้าที่	องค์ประกอบกรรมการประเมิน
<ul style="list-style-type: none"> • ปลัด อปท. เป็นประธาน • ผู้ที่เป็นหรือเคยเป็นข้าราชการส่วนท้องถิ่น/พลเรือนที่ดำรงตำแหน่งในสายงานที่จะประเมินในระดับไม่ต่ำกว่าระดับตำแหน่งที่ขอประเมิน หรือผู้ทรงคุณวุฒิเฉพาะด้านที่มีความชำนาญในสายงานนั้น ๆ จำนวน 3 คน • ผู้อำนวยการสำนักต้นสังกัด • ผู้รับผิดชอบการเจ้าหน้าที่เป็นเลขานุการ 	<ul style="list-style-type: none"> • ประเมินคุณลักษณะของบุคคล • ลักษณะหน้าที่ความรับผิดชอบ ปริมาณงาน คุณภาพของงาน ความยุ่งยากของงาน ความรู้ความสามารถที่ <p>ต้องการของตำแหน่งนั้น เปลี่ยนแปลงในสาระสำคัญมากถึงขนาดจะต้องปรับปรุงตำแหน่ง</p>	<ul style="list-style-type: none"> • หน้าที่ความรับผิดชอบ • ความยุ่งยากของงาน • การกำกับตรวจสอบ • การตัดสินใจ

รายละเอียดเสนอต่อ ก.กลาง

รายละเอียดของภารกิจ ปริมาณงาน และคุณภาพของงานที่เพิ่มขึ้นจนถึงขนาดต้องทำให้มีการปรับปรุงการกำหนดตำแหน่งนั้นเป็นระดับ **เชี่ยวชาญ**

การค่าใช้จ่ายด้านการบริหารงานบุคคลตามกรอบแผนอัตราค่าจ้างในปัจจุบันและภายหลังจากมีการปรับปรุงการกำหนดระดับตำแหน่งนั้นแล้ว

ผลการประเมินของคณะกรรมการปรับปรุงตำแหน่งและความเห็นของนายกอปท.

การประเมินความรู้ความสามารถ



คณะกรรมการสัมภาษณ์ที่ ก.กลางแต่งตั้ง

องค์ประกอบ

- ผู้ทรงคุณวุฒิใน ก.ท. ที่ ก.ท. คัดเลือก 1 คน เป็นประธาน
- ผู้ทรงคุณวุฒิจากสถาบันการศึกษาของรัฐในสาขาที่เกี่ยวข้อง หรือผู้แทนส่วนกลางหรือส่วนภูมิภาคที่ลักษณะงานเกี่ยวข้องตำแหน่งอย่างน้อยเท่ากับตำแหน่งที่ขอประเมิน จำนวน 2 คน เป็นกรรมการ
- ผู้แทนนายกอปท. ใน ก.ท. ที่ ก.ท. คัดเลือก 1 คน เป็นกรรมการ
- ผู้แทนปลัด อปท. ใน ก.ท. ที่ ก.ท. คัดเลือก 1 คน เป็นกรรมการ
- เลขานุการ ก.กลาง หรือผู้ช่วยเลขานุการที่ เลขานุการมอบหมายเป็นเลขานุการ

หน้าที่

- ทดสอบเพื่อวัดความรู้เกี่ยวกับข้อเสนอการพัฒนางาน หรือปรับปรุงงาน

เกณฑ์ผ่าน

- ได้คะแนนประเมินจากกรรมการ 3 ใน 5 ไม่ต่ำกว่าร้อยละ 60

การประเมินผลงาน ระดับเชี่ยวชาญ

ผลงาน

- จัดทำผลงานทางวิชาการ จำนวน 2 ผลงาน
- ย้อนหลังไม่เกิน 3 ปี
- เป็นผลงานจากการปฏิบัติงานในตำแหน่งที่ขอประเมิน
- เป็นผลงานที่แสดงถึงความรู้+ทักษะในระดับที่จะแต่งตั้ง
- เกิดประโยชน์ต่อราชการ/ประชาชน/การพัฒนาการปฏิบัติงาน

คณะกรรมการ

- ⑩อปท. แต่งตั้งจากบัญชีกรรมการประเมินผลงานที่ ก.กลาง กำหนด จำนวน 3 คน
- ⑩ 1. ผู้ทรงคุณวุฒิจากสถาบันการศึกษาของรัฐ สาขาวิชาที่เกี่ยวข้อง หรือ
- ⑩ 2. ผู้แทนส่วนราชการระดับส่วนกลางหรือส่วนภูมิภาคที่เกี่ยวข้องกับลักษณะงานระดับอย่างน้อยเท่ากับตำแหน่งที่ขอประเมิน
- ⑩ 3. เลขานุการ ก.กลาง หรือผู้ช่วยเลขานุการที่ เลขานุการมอบหมายเป็นเลขานุการ

เกณฑ์ผ่าน

- ได้คะแนนประเมินจากกรรมการ 2 ใน 3 ไม่ต่ำกว่าร้อยละ 80
- ไม่ผ่าน เสนอได้อีก 1 ครั้งภายใน 1 ปี นับแต่แจ้งผล ไม่เสนอหรือเสนอแล้วไม่ผ่าน ให้ยกเลิกประเมินใหม่ทั้งกระบวนการ
- วันที่มีผลในการเลื่อนระดับต้องไม่ก่อนวันที่ยื่นผลงานครบถ้วนสมบูรณ์ ก็วันประทับตราของสนง.เลขานุการ ก.กลาง

๓. การเลื่อนและแต่งตั้ง

ให้นายกเทศมนตรีเป็นผู้ออกคำสั่งเลื่อนและแต่งตั้งผู้ผ่านการคัดเลือกโดยความเห็นชอบของคณะกรรมการพนักงานเทศบาล(ก.ท.จ.) ทั้งนี้ วันที่มีผลในการเลื่อนระดับต้องไม่ก่อนวันที่ยื่นผลงานครบถ้วนถูกต้อง โดยถือเอาวันประทับตราลงรับของสำนักงานเลขานุการ ก.ท.

สรุปขั้นตอนการเลื่อนระดับประเภทวิชาการ ระดับเชี่ยวชาญ

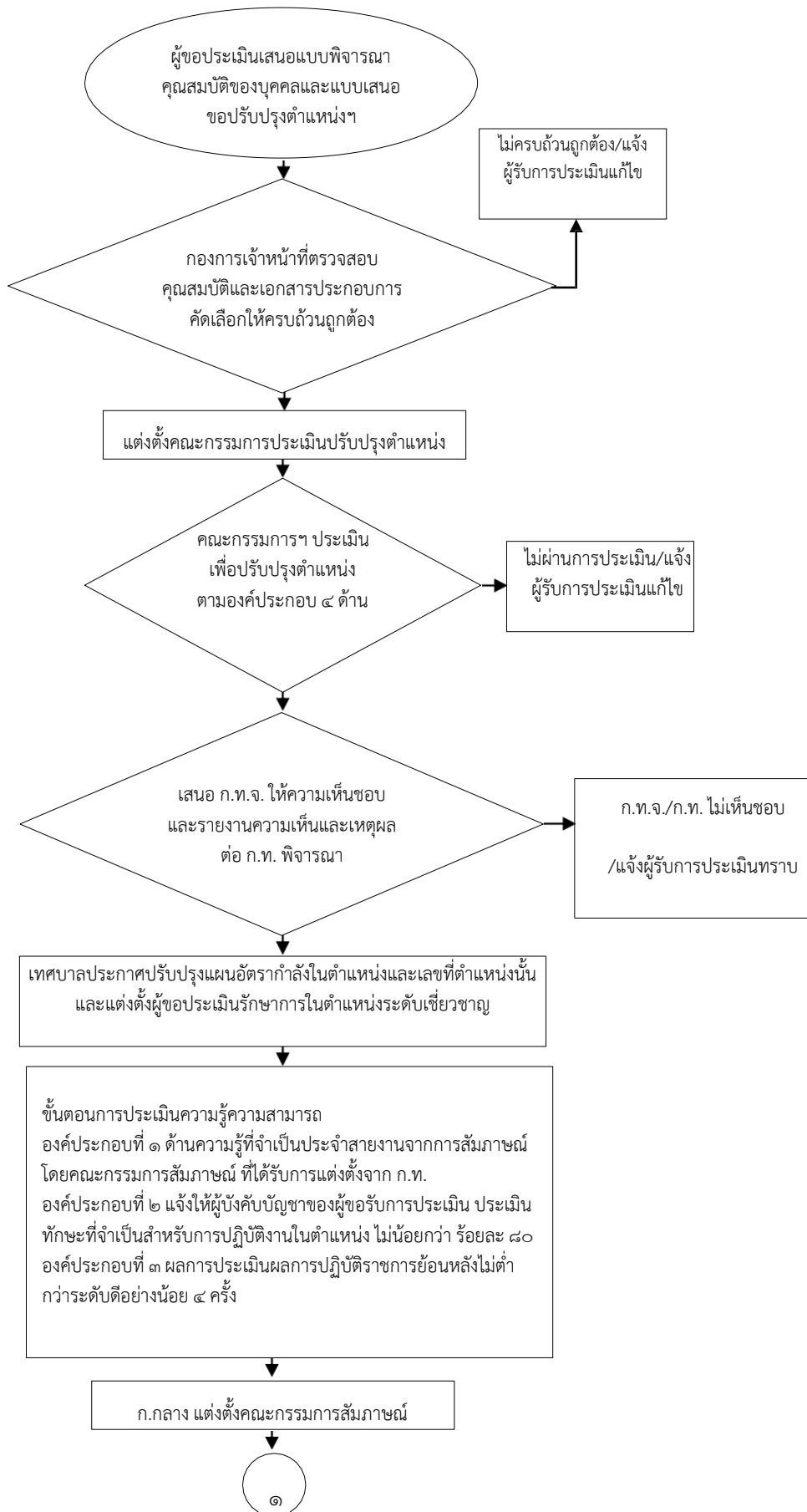

สรุปขั้นตอนการเลื่อนระดับประเภทวิชาการ ระดับเชี่ยวชาญ(ต่อ)

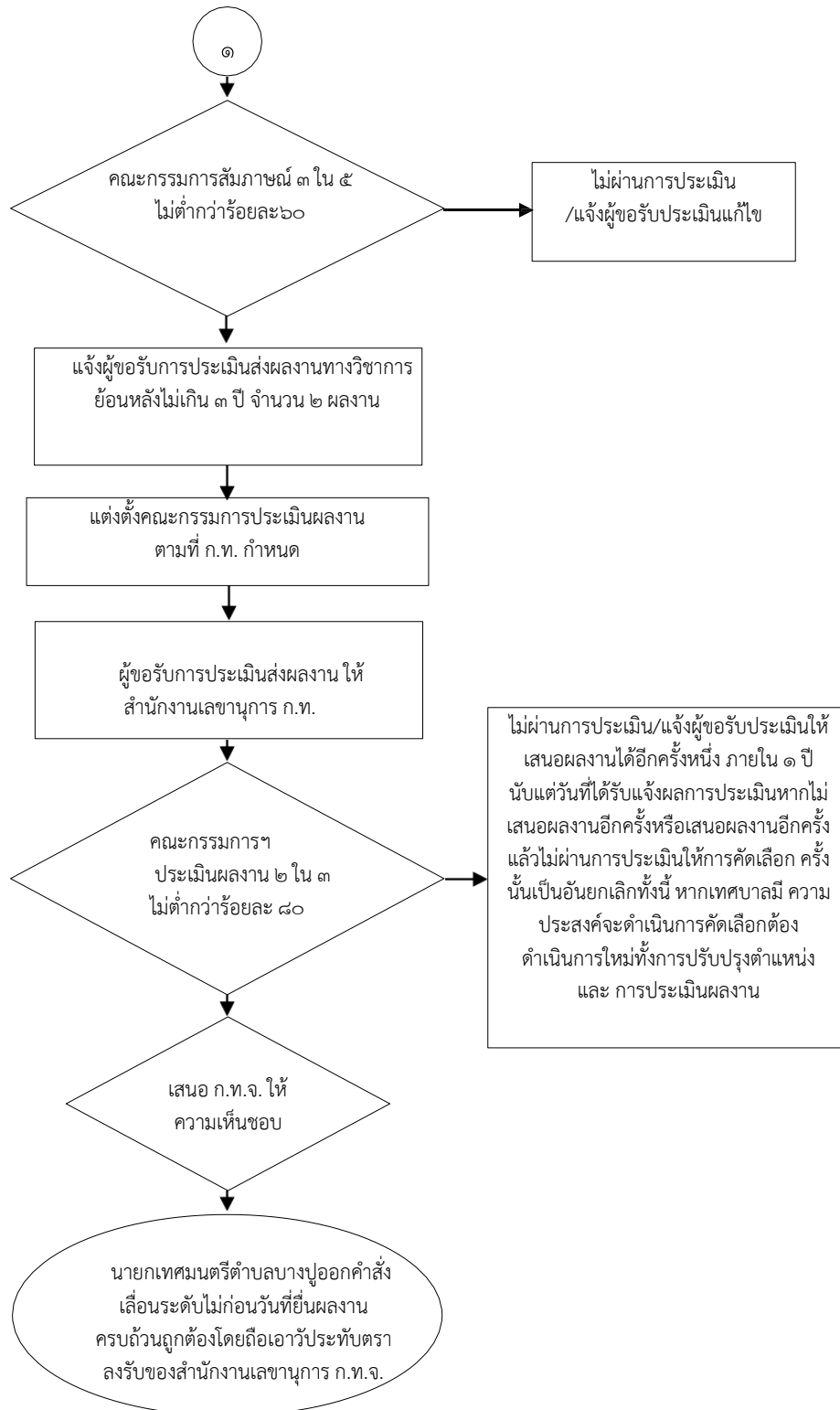

มติคณะกรรมการกลางข้าราชการและพนักงานส่วนท้องถิ่น (ก.จ., ก.ท. และ ก.อบต.)

เรื่อง การกำหนดกลุ่มงานที่เกี่ยวข้องเกี่ยวเนื่องกันตามมาตรฐานกำหนดตำแหน่ง
ของข้าราชการและพนักงานส่วนท้องถิ่น

(ส่งพร้อมหนังสือสำนักงาน ก.จ. ก.ท. และ ก.อบต. ที่ มท ๐๘๐๙.๕/ว ๖๑ ลงวันที่ ๒๙ ธันวาคม ๒๕๕๘

คณะกรรมการกลางข้าราชการและพนักงานส่วนท้องถิ่น ก.จ. ก.ท. และ ก.อบต. ในการประชุมครั้งที่ ๔/๒๕๕๘ เมื่อวันที่ ๓๐ เมษายน ๒๕๕๘ มีมติกำหนดบัญชีกลุ่มงานที่เกี่ยวข้องกันตามมาตรฐานกำหนดตำแหน่งและการกำหนดตำแหน่งที่มีลักษณะหน้าที่ความรับผิดชอบที่เกี่ยวข้องเกี่ยวเนื่องกันของข้าราชการและพนักงานส่วนท้องถิ่น และงานที่เกี่ยวข้องเกี่ยวเนื่องกันของตำแหน่งประเภททั่วไปกับตำแหน่งประเภทวิชาการเพื่อเป็นการวางแนวทางและหลักเกณฑ์ในการบรรจุและแต่งตั้ง การย้าย การโอน การรับโอนและการเลื่อนระดับของข้าราชการส่วนท้องถิ่น ดังนี้

๑. กำหนดตำแหน่งที่มีลักษณะหน้าที่ความรับผิดชอบที่เกี่ยวข้องกันตามมาตรฐานกำหนดตำแหน่งและการกำหนดตำแหน่งที่มีลักษณะหน้าที่ความรับผิดชอบเกี่ยวเนื่องกัน ไว้ดังนี้

๑.๑ กำหนดงานที่เกี่ยวข้องกันตามมาตรฐานกำหนดตำแหน่ง โดยจัดตามสายงานต่างๆ ตามที่จำแนกไว้ในมาตรฐานกำหนดตำแหน่งเพื่อใช้เป็นแนวทางในการเลื่อนระดับ การย้าย การโอน หรือการโอนเพื่อแต่งตั้งให้ดำรงตำแหน่งกรณีที่คุณสมบัติเฉพาะสำหรับตำแหน่งกำหนดให้เป็นผู้ปฏิบัติหรือเคยปฏิบัติราชการเกี่ยวกับงานตามที่กำหนดไว้ในมาตรฐานกำหนดตำแหน่ง หรืองานอื่นที่เกี่ยวข้องมาแล้วไม่น้อยกว่า ๑ ปี

๑.๒ กำหนดตำแหน่งที่มีลักษณะหน้าที่ความรับผิดชอบที่เกี่ยวข้องเกี่ยวเนื่องกันเพื่อประโยชน์ในการเลื่อนและแต่งตั้งในตำแหน่งสำหรับผู้ปฏิบัติงานที่มีประสบการณ์ โดยการนำระยะเวลาในการดำรงตำแหน่งหรือเคยดำรงตำแหน่งในสายงานอื่นที่เริ่มต้นจากประเภทเดียวกัน ซึ่งมีลักษณะหน้าที่ความรับผิดชอบที่เกี่ยวข้องเกี่ยวเนื่องกันมานับรวมเป็นระยะเวลาขั้นต่ำ เพื่อประโยชน์ในการเลื่อนและแต่งตั้งในตำแหน่งในระดับที่สูงขึ้นได้

๒. กำหนดการเลื่อนระดับในสายงานเริ่มต้นจากประเภทวิชาการ ให้ดำรงตำแหน่งที่สูงขึ้นสำหรับตำแหน่งระดับชำนาญการขึ้นไป ให้นำระยะเวลาการดำรงตำแหน่งในสายงานประเภททั่วไปมานับรวมเป็นระยะเวลาขั้นต่ำในการดำรงตำแหน่งที่เกี่ยวข้องเกี่ยวเนื่องกับการดำรงตำแหน่งในสายงานที่เริ่มต้นจากประเภทวิชาการที่จะเลื่อนและแต่งตั้ง ดังนี้

๒.๑ ผู้ขอประเมินต้องมีระยะเวลาการดำรงตำแหน่งในสายงานและได้ปฏิบัติหน้าที่ในสายงานและตำแหน่งที่จะแต่งตั้งมาแล้วไม่น้อยกว่า ๑ ปี

๒.๒ การให้นำระยะเวลาการดำรงตำแหน่งในสายงานที่เริ่มต้นจากประเภททั่วไปมานับรวมเป็นระยะเวลาการปฏิบัติงานที่เกี่ยวข้องและเกี่ยวเนื่องกับสายงานที่เริ่มต้นจากประเภทวิชาการได้ ไม่ก่อนวันที่ผู้นั้นได้รับวุฒิปริญญาที่ตรงตามคุณสมบัติเฉพาะสำหรับตำแหน่งที่จะแต่งตั้ง และต้องดำรงตำแหน่งตั้งแต่ระดับชำนาญการขึ้นไป โดยให้นำระยะเวลาใดไม่เกินครึ่งหนึ่งของระยะเวลาการปฏิบัติงานดังกล่าว

๓. บัญชีกลุ่มงานที่เกี่ยวข้องกันตามมาตรฐานกำหนดตำแหน่งและการกำหนดตำแหน่งที่มีลักษณะหน้าที่ความรับผิดชอบที่เกี่ยวข้องเกี่ยวเนื่องกันของข้าราชการและพนักงานส่วนท้องถิ่น และงานที่เกี่ยวข้องเกี่ยวเนื่องกันของตำแหน่งประเภททั่วไปกับตำแหน่งประเภทวิชาการ เป็นไปตามบัญชีกลุ่มประเภทตำแหน่งที่มีลักษณะหน้าที่ความรับผิดชอบที่เกี่ยวข้องเกี่ยวเนื่องกันของตำแหน่งประเภทเดียวกันและงานที่เกี่ยวข้องเกี่ยวเนื่องกันของตำแหน่งประเภททั่วไป กับตำแหน่งประเภทวิชาการของข้าราชการและพนักงานส่วนท้องถิ่นที่แนบมาพร้อมท้ายมตินี้

บัญชีกลุ่มประเภทตำแหน่งที่มีลักษณะหน้าที่ความรับผิดชอบเกี่ยวข้องกับเชื้อกุลกันของตำแหน่งประเภทเดียวกัน และงานที่เกี่ยวข้องเชื้อกุลของตำแหน่งประเภททั่วไปกับตำแหน่งประเภทวิชาการ ของข้าราชการและพนักงานส่วนท้องถิ่น

กลุ่มที่ ๑ กลุ่มบริหาร อำนวยการ ธุรการ งานสถิติและนิติการ	
ตำแหน่งประเภททั่วไป	ตำแหน่งประเภทวิชาการ
๑.เจ้าพนักงานธุรการ	๑.นักจัดการงานทั่วไป
๒.เจ้าพนักงานทะเบียน	๒.นักทรัพยากรบุคคล
๓.เจ้าพนักงานเวชสถิติ	๓.นักวิเคราะห์นโยบายและแผน
	๔.นักจัดการงานทะเบียนและบัตร
	๑.นิติกร
	๑.นักวิชาการคอมพิวเตอร์

กลุ่มที่ ๒ กลุ่มการคลัง การเศรษฐกิจและการพาณิชย์	
ตำแหน่งประเภททั่วไป	ตำแหน่งประเภทวิชาการ
๑.เจ้าพนักงานการเงินและบัญชี	๑.นักวิชาการคลัง
๒.เจ้าพนักงานการคลัง	๒. นักวิชาการเงินและบัญชี
๓.เจ้าพนักงานจัดเก็บรายได้	๓.นักวิชาการตรวจสอบภายใน
๔.เจ้าพนักงานพัสดุ	๔.นักวิชาการพาณิชย์
	๕.นักวิชาการจัดเก็บรายได้
	๖.นักวิชาการพัสดุ

กลุ่มที่ ๓ กลุ่มประชาสัมพันธ์การท่องเที่ยวและต่างประเทศ	
ตำแหน่งประเภททั่วไป	ตำแหน่งประเภทวิชาการ
๑. เจ้าพนักงานประชาสัมพันธ์	๑. นักประชาสัมพันธ์
๒. เจ้าพนักงานส่งเสริมการท่องเที่ยว	๒. นักพัฒนาการท่องเที่ยว
	๓. นักวิเทศสัมพันธ์

กลุ่มที่ ๔ กลุ่มเกษตรกรรม	
ตำแหน่งประเภททั่วไป	ตำแหน่งประเภทวิชาการ
๑. เจ้าพนักงานการเกษตร	๑. นักวิชาการเกษตร
๒. เจ้าพนักงานประมง	๒. นักวิชาการประมง
๓. เจ้าพนักงานสัตวบาล	๓. นักวิชาการสวนสาธารณะ
๔. เจ้าพนักงานสวนสาธารณะ	

กลุ่มที่ ๕ กลุ่มวิทยาศาสตร์	
ตำแหน่งประเภททั่วไป	ตำแหน่งประเภทวิชาการ
๑. เจ้าพนักงานวิทยาศาสตร์	๑. นักวิทยาศาสตร์

กลุ่มที่ ๖ กลุ่มสาธารณสุขและสิ่งแวดล้อม	
ตำแหน่งประเภททั่วไป	ตำแหน่งประเภทวิชาการ
๑. เจ้าพนักงานเวชกรรมฟื้นฟู ๒. เจ้าพนักงานสาธารณสุข ๓. พยาบาลเทคนิค ๔. เจ้าพนักงานอาชีวบำบัด	๑. นักกายภาพบำบัด ๒. พยาบาลวิชาชีพ ๓. แพทย์แผนไทย ๔. นักวิชาการสาธารณสุข ๕. นักอาชีวบำบัด
๑. เจ้าพนักงานสุขาภิบาล ๒. โภชนากร	๑. นักวิชาการสุขาภิบาล ๒. นักวิชาการสิ่งแวดล้อม ๓. นักโภชนาการ
๑. เจ้าพนักงานรังสีการแพทย์ ๒. เจ้าพนักงานวิทยาศาสตร์การแพทย์	๑. นักเทคนิคการแพทย์ ๒. นักรังสีการแพทย์ ๓. นักวิทยาศาสตร์การแพทย์
๑. เจ้าพนักงานเภสัชกรรม	๑. เภสัชกร
๑. เจ้าพนักงานทันตสาธารณสุข	๑. ทันตแพทย์
๑. สัตวแพทย์	๑. นายสัตวแพทย์
	๑. นายแพทย์

กลุ่มที่ ๗ กลุ่มวิศวกรรม สถาปัตยกรรม และช่างเทคนิคต่างๆ	
ตำแหน่งประเภททั่วไป	ตำแหน่งประเภทวิชาการ
๑. นายช่างเขียนแบบ ๒. นายช่างโยธา ๓. นายช่างสำรวจ ๔. นายช่างผังเมือง	๑. วิศวกรโยธา ๒. สถาปนิก ๓. นักผังเมือง
๑. นายช่างเครื่องกล	๑. วิศวกรเครื่องกล
๑. นายช่างไฟฟ้า	๑. วิศวกรไฟฟ้า
	๑. วิศวกรสุขาภิบาล
๑. เจ้าพนักงานประปา	
๑. นายช่างศิลป์ ๒. นายช่างภาพ	

<p>กลุ่มที่ ๗ กลุ่มวิศวกรรม สถาปัตยกรรม และช่างเทคนิคต่างๆ</p> <p>*ใช้เฉพาะการถือกลของตำแหน่งประเภททั่วไป กับตำแหน่งประเภทวิชาการเท่านั้น*</p>	
ตำแหน่งประเภททั่วไป	ตำแหน่งประเภทวิชาการ
๑. นายช่างเขียนแบบ ๒. นายช่างโยธา ๓. นายช่างสำรวจ ๔. นายช่างผังเมือง ๕. นายช่างเครื่องกล ๖. นายช่างไฟฟ้า ๗. เจ้าพนักงานประปา	๑. นักจัดการงานช่าง

<p>กลุ่มที่ ๘ กลุ่มการศึกษา ศาสนา ศิลปะ วัฒนธรรม กีฬา สังคมและการพัฒนาชุมชน</p>	
ตำแหน่งประเภททั่วไป	ตำแหน่งประเภทวิชาการ
๑. เจ้าพนักงานห้องสมุด ๒. เจ้าพนักงานศูนย์เยาวชน	๑. บรรณารักษ์ ๒. นักวิชาการศึกษา ๓. นักวิชาการวัฒนธรรม ๔. นักสันตนาการ ๕. นักพัฒนาการกีฬา ๖. ภัณฑารักษ์
๑. เจ้าพนักงานพัฒนาชุมชน	๑. นักพัฒนาชุมชน ๒. นักสังคมสงเคราะห์
๑. เจ้าพนักงานเทศกิจ ๒. เจ้าพนักงานป้องกันและบรรเทาสาธารณภัย	๑. นักจัดการงานเทศกิจ ๒. นักป้องกันและบรรเทาสาธารณภัย

แบบพิจารณาคุณสมบัติของบุคคล (ขง./ชก.)

๑. ข้อมูลส่วนบุคคล

๑. ชื่อ - สกุล

๒. ตำแหน่ง (ปัจจุบัน).....ระดับ.....

ตำแหน่งเลขที่.....งาน/ฝ่าย.....

สำนัก/กอง.....อบต./เทศบาล/เมืองพัทยา/อบจ.....

อัตราเงินเดือนปัจจุบัน.....บาท

เงินเดือนขั้นต่ำของอันดับเงินเดือนที่จะเลื่อนและแต่งตั้งให้ดำรงตำแหน่งในระดับที่สูงขึ้น.....บาท

ตำแหน่งสุดท้ายก่อนมีคำสั่งแต่งตั้งให้ดำรงตำแหน่งตามมาตรฐานทั่วไปเกี่ยวกับอัตราตำแหน่งและมาตรฐาน

ของตำแหน่ง (ฉบับที่ ๒) พ.ศ. ๒๕๕๘ (ก่อน ๑ มกราคม ๒๕๕๙)

ตำแหน่ง.....ระดับ.....ตำแหน่งเลขที่.....

ดำรงตำแหน่งปัจจุบันเมื่อ.....

๓. ขอประเมินเพื่อเลื่อนขั้นแต่งตั้งให้ดำรงตำแหน่ง.....ระดับ.....

ตำแหน่งเลขที่.....งาน/ฝ่าย.....

สำนัก/กอง.....อบต./เทศบาล/อบจ.....

๔. ประวัติส่วนตัว

เกิดวันที่.....เดือน.....พ.ศ. (อายุ.....ปี เดือน)

อายุราชการ.....ปี.....เดือน.....วัน

๕. ประวัติการศึกษา

คุณวุฒิและวิชาเอก
(ปริญญา)

วันเดือนปีที่สำเร็จการศึกษา

สถาบัน

.....
.....
.....
.....
.....

๖. ประวัติการรับราชการ (จากเริ่มรับราชการจนถึงปัจจุบัน แสดงเฉพาะที่ได้รับแต่งตั้งให้ดำรงตำแหน่ง
ในระดับสูงขึ้นแต่ละระดับ และการเปลี่ยนแปลงการดำรงตำแหน่งในสายงานต่างๆ)

วัน เดือน ปี	ตำแหน่ง/ระดับ	อัตราเงินเดือน	สังกัด
.....
.....
.....
.....
.....
.....

(Handwritten mark)

๑. ข้อมูลส่วนบุคคล (ต่อ)

๗. ประวัติการฝึกอบรมและดูงาน

วัน/เดือน/ปี	ระยะเวลา	หลักสูตร	สถาบัน
.....
.....
.....
.....
.....
.....

๘. ประสบการณ์ในการปฏิบัติงาน (เคยปฏิบัติงานเกี่ยวกับอะไรบ้าง เช่น เป็นหัวหน้าโครงการ หัวหน้างาน กรรมการ อนุกรรมการ วิทยากร อาจารย์พิเศษ เป็นต้น)

.....
.....
.....
.....
.....

๙. ผลการประเมินผลการปฏิบัติราชการย้อนหลัง ๖ ครั้ง ไม่ต่ำกว่าระดับดี นับจากปัจจุบันลงไป

รอบการประเมิน..... ผลการประเมินระดับ.....
รอบการประเมิน..... ผลการประเมินระดับ.....
รอบการประเมิน..... ผลการประเมินระดับ.....
รอบการประเมิน..... ผลการประเมินระดับ.....
รอบการประเมิน..... ผลการประเมินระดับ.....

๑๐. ประวัติการถูกลงโทษทางวินัย (ถ้ามี)

.....
.....
.....

๑๑. ใบอนุญาตประกอบวิชาชีพ (ถ้ามี)

ชื่อใบอนุญาต.....
วันออกใบอนุญาต.....วันหมดอายุ.....

๒. หน้าที่ ความรับผิดชอบ และความรู้ความสามารถที่ต้องการของตำแหน่งที่จะประเมิน

๑. หน้าที่ความรับผิดชอบในปัจจุบัน

.....
.....
.....

๒. หน้าที่ความรับผิดชอบในตำแหน่งที่จะขอประเมิน

.....
.....
.....

๓. ความต้องการของตำแหน่ง

๓.๑ คุณสมบัติเฉพาะสำหรับตำแหน่งและรู้ตามมาตรฐานกำหนดตำแหน่งที่จะแต่งตั้ง

๓.๑.๑ คุณวุฒิการศึกษา.....

๓.๑.๒ ระยะเวลาการดำรงตำแหน่งตามมาตรฐานกำหนดตำแหน่ง (ปี).....

๓.๑.๓ ประสบการณ์ในการทำงานในสายงานที่จะประเมิน (ปี) ปฏิบัติหน้าที่อะไร

.....
.....

๓.๑.๔ ความรู้ตามมาตรฐานกำหนดตำแหน่งที่ปรับใช้ในการปฏิบัติงาน (อย่างไร)

.....
.....

๓.๑.๕ เงื่อนไขอื่นๆ

(๑) เงินเดือน

ยังไม่ถึงขั้นต่ำของตำแหน่งที่จะแต่งตั้ง

ถึงขั้นต่ำของตำแหน่งที่จะแต่งตั้ง

สูงกว่าขั้นต่ำของตำแหน่งที่จะแต่งตั้ง

(๒) การฝึกอบรมตามหลักสูตรที่คณะกรรมการกลางข้าราชการและพนักงานส่วนท้องถิ่นกำหนด

หลักสูตร.....

หลักสูตร.....

๓.๒ คุณลักษณะที่จำเป็นต้องใช้ในการปฏิบัติงานในตำแหน่งดังกล่าว

๓.๒.๑ ความรู้ (ระบุมความรู้ด้านต่างๆ ที่จำเป็นตามมาตรฐานกำหนดตำแหน่งที่ต้องใช้เพื่อปฏิบัติงาน

ในตำแหน่งดังกล่าว และ/หรือความรู้พิเศษที่จะช่วยให้การปฏิบัติงานมีประสิทธิภาพยิ่งขึ้น

เช่น ความรู้เกี่ยวกับการใช้คอมพิวเตอร์ ความรู้ในเรื่องการรักษาความปลอดภัยแห่งชาติ ฯลฯ)

.....

.....

.....

๕/๕

<p>๒. หน้าที่ ความรับผิดชอบ และความรู้ความสามารถที่ต้องการของตำแหน่งที่จะประเมิน (ต่อ)</p> <p>๓.๒.๒ ความสามารถ (ระบุความสามารถที่จำเป็นต้องใช้เพื่อปฏิบัติงานในตำแหน่งดังกล่าว และหรือความสามารถพิเศษที่จะช่วยให้การปฏิบัติงานมีประสิทธิภาพยิ่งขึ้น เช่น ความสามารถในการเขียนบันทึกความสามารถในการเสนอเรื่องที่จะพิจารณาต่อที่ประชุม ฯลฯ)</p> <p>.....</p> <p>.....</p> <p>.....</p> <p>.....</p> <p>.....</p> <p>.....</p> <p>๓.๒.๓ ทักษะที่จำเป็น หรือความเชี่ยวชาญหรือประสบการณ์ที่จำเป็นต่อการปฏิบัติงาน</p> <p>.....</p> <p>.....</p> <p>.....</p> <p>.....</p> <p>.....</p> <p>.....</p> <p>๓.๒.๔ คุณลักษณะอื่นๆ ที่จำเป็นต่อการปฏิบัติงาน (ยกเว้นความอดสาหัส มนุษยสัมพันธ์ และความสามารถในการสื่อความหมาย ซึ่งกำหนดไว้แล้วในแบบประเมิน)</p> <p>.....</p> <p>.....</p> <p>.....</p> <p>.....</p> <p>.....</p>

ข้าพเจ้าขอรับรองว่าข้อความที่แจ้งไว้ในแบบฟอร์มนี้ถูกต้องและเป็นความจริงทุกประการ

(ลงชื่อ) (ผู้ขอรับการประเมิน)
(.....)
(ตำแหน่ง).....
วันที่...../...../.....



การตรวจสอบสมบัติของบุคคล (สำหรับหน่วยงานการเจ้าหน้าที่ ได้แก่ หัวหน้าสำนักปลัด หรือ ผู้อำนวยการกองการเจ้าหน้าที่ (ถ้ามี))

๑. คุณวุฒิการศึกษา

() ตรงตามคุณสมบัติเฉพาะสำหรับตำแหน่ง () ไม่ตรง

() ได้รับการยกเว้น (ตามมติ.....ครั้งที่.....)

๒. ระยะเวลาการดำรงตำแหน่ง

() ครบตามที่กำหนดไว้ในมาตรฐานกำหนดตำแหน่ง

() ไม่ครบ แต่จะครบในวันที่.....

๓. ระยะเวลาการดำรงตำแหน่งในสายงานที่จะแต่งตั้ง

() ติดต่อกัน.....ปี

() ไม่ติดต่อกันแต่ครบ.....ปี

() อื่นๆปี

๔. ระยะเวลาการดำรงตำแหน่งตามมาตรฐานกำหนดตำแหน่งในระดับที่จะแต่งตั้ง (ให้รวมถึงการดำรงตำแหน่งในสายงานอื่นที่เกี่ยวข้อง หรือเคยปฏิบัติงานอื่นที่เกี่ยวข้องเกื้อกูลด้วย)

() ตรงตามที่กำหนด (สายงานที่จะแต่งตั้ง.....ปี.....เดือน สายงานเกื้อกูล.....ปี.....เดือน)

() เวลาวิเศษ (สายงานที่จะแต่งตั้ง.....ปี.....เดือน สายงานเกื้อกูล.....ปี.....เดือน)

() ไม่ตรงตามที่กำหนด (สายงานที่จะแต่งตั้ง.....ปี.....เดือน สายงานเกื้อกูล.....ปี.....เดือน)

() ส่งให้คณะกรรมการประเมินเป็นผู้พิจารณา () อื่นๆ

การนับระยะเวลาเกื้อกูลตาม.....

(กรณีการนับระยะเวลาเกื้อกูลให้ระบุว่าปฏิบัติตามหนังสือฉบับใด/ การขอเทียบระยะเวลาการดำรงตำแหน่งตามมติ ก.จ. ก.ท. หรือ ก.อบต. ครั้งที่..... (โดยสามารถนับระยะเวลาเกื้อกูลได้ร้อยละ.....))

๕. อัตราเงินเดือน

() ตรงตามหลักเกณฑ์

() ไม่ตรงตามหลักเกณฑ์.....

๖. ประวัติการดำเนินการทางวินัย

() เคยถูกลงโทษทางวินัยระดับโทษ.....เมื่อ.....

() กำลังอยู่ในระหว่างถูกสอบสวนทางวินัย () กำลังอยู่ระหว่างถูกลงโทษทางวินัย

() ไม่เคยถูกลงโทษทางวินัยและไม่อยู่ระหว่างถูกสอบสวนหรือถูกลงโทษทางวินัย

๗. ผลการปฏิบัติราชการย้อนหลัง

() เป็นไปตามที่กำหนด

() ไม่เป็นไปตามที่กำหนด.....

<p>การตรวจคุณสมบัติของบุคคล (สำหรับหน่วยงานการเจ้าหน้าที่ ได้แก่ หัวหน้าสำนักปลัด หรือ ผู้อำนวยการกองการเจ้าหน้าที่ (ถ้ามี))</p> <p>๘. การอบรมตามหลักสูตรที่คณะกรรมการกลางข้าราชการและพนักงานส่วนท้องถิ่นกำหนด</p> <p>() ผ่าน</p> <p>() ไม่ผ่าน</p> <p>๙. ใบอนุญาตประกอบวิชาชีพที่กำหนดไว้ตามมาตรฐานกำหนดตำแหน่ง (ถ้ามี)</p> <p>(.) มี</p> <p>() ไม่มี</p> <p>สรุปผลการตรวจสอบผู้ขอรับการประเมิน</p> <p>() อยู่ในหลักเกณฑ์ที่จะดำเนินการต่อไปได้</p> <p>() อยู่ในหลักเกณฑ์ที่จะดำเนินการต่อไปได้ แต่ต้องให้คณะกรรมการประเมินผลงานเป็นผู้พิจารณาในเรื่องระยะเวลาขั้นต่ำในการดำรงตำแหน่ง</p> <p>() ไม่อยู่ในหลักเกณฑ์.....</p>

(ลงชื่อ) (ผู้ตรวจสอบ)

(.....)

(ตำแหน่ง).....

วันที่...../...../.....

ความเห็นของคณะกรรมการพิจารณาคุณสมบัติและประเมินผลงาน

() มีคุณสมบัติครบถ้วน

() ไม่มีคุณสมบัติครบถ้วน เนื่องจาก.....

(ลงชื่อ)

(.....)

(ตำแหน่ง).....

วันที่...../...../.....



แบบพิจารณาคุณสมบัติของบุคคล อส./ขพ./ขช.

๑. ข้อมูลส่วนบุคคล			
๑. ชื่อ - สกุล			
๒. ตำแหน่ง (ปัจจุบัน).....ระดับ.....			
ตำแหน่งเลขที่.....		งาน/ฝ่าย.....	
สำนัก/กอง.....		อบต./เทศบาล/เมืองพัทยา/อบจ.....	
อัตราเงินเดือนปัจจุบัน.....บาท			
เงินเดือนขั้นต่ำของอันดับเงินเดือนที่จะเลื่อนและแต่งตั้งให้ดำรงตำแหน่งในระดับที่สูงขึ้น.....บาท			
ตำแหน่งสุดท้ายก่อนมีคำสั่งแต่งตั้งให้ดำรงตำแหน่งตามมาตรฐานทั่วไปเกี่ยวกับอัตราตำแหน่งและมาตรฐานของตำแหน่ง (ฉบับที่ ๒) พ.ศ. ๒๕๕๘ (ก่อน ๑ มกราคม ๒๕๕๙)			
ตำแหน่ง.....		ระดับ.....ตำแหน่งเลขที่.....	
ดำรงตำแหน่งปัจจุบันเมื่อ.....			
๓. ขอประเมินเพื่อเลื่อนขั้นแต่งตั้งให้ดำรงตำแหน่ง.....ระดับ.....			
ตำแหน่งเลขที่.....		งาน/ฝ่าย.....	
สำนัก/กอง.....		อบต./เทศบาล/อบจ.....	
๔. ประวัติส่วนตัว			
เกิดวันที่.....เดือน.....พ.ศ. (อายุ.....ปี เดือน)			
อายุราชการ.....ปี.....เดือน.....วัน			
๕. ประวัติการศึกษา			
คุณวุฒิและวิชาเอก (ปริญญา)	วันเดือนปีที่สำเร็จการศึกษา	สถาบัน	
.....	
.....	
.....	
.....	
.....	
๖. ประวัติการรับราชการ (จากเริ่มรับราชการจนถึงปัจจุบัน แสดงเฉพาะที่ได้รับแต่งตั้งให้ดำรงตำแหน่งในระดับสูงขึ้นแต่ละระดับ และการเปลี่ยนแปลงการดำรงตำแหน่งในสายงานต่างๆ)			
วัน เดือน ปี	ตำแหน่ง/ระดับ	อัตราเงินเดือน	สังกัด
.....
.....
.....
.....
.....
.....

[Handwritten signature]

๑. ข้อมูลส่วนบุคคล (ต่อ)

๗. ประวัติการฝึกอบรมและดูงาน

วัน/เดือน/ปี	ระยะเวลา	หลักสูตร	สถาบัน
.....
.....
.....
.....
.....
.....

๘. ประสบการณ์ในการปฏิบัติงาน (เคยปฏิบัติงานเกี่ยวกับอะไรบ้าง เช่น เป็นหัวหน้าโครงการ หัวหน้างาน กรรมการ อนุกรรมการ วิทยากร อาจารย์พิเศษ เป็นต้น)

.....

.....

.....

.....

.....

๙. ผลการประเมินผลการปฏิบัติราชการย้อนหลัง ๖ ครั้ง ไม่ต่ำกว่าระดับดี นับจากปัจจุบันลงไป

รอบการประเมิน.....	ผลการประเมินระดับ.....
รอบการประเมิน.....	ผลการประเมินระดับ.....
รอบการประเมิน.....	ผลการประเมินระดับ.....
รอบการประเมิน.....	ผลการประเมินระดับ.....
รอบการประเมิน.....	ผลการประเมินระดับ.....
รอบการประเมิน.....	ผลการประเมินระดับ.....

๑๐. ประวัติการถูกลงโทษทางวินัย (ถ้ามี)

.....

.....

.....

๑๑. ใบอนุญาตประกอบวิชาชีพ (ถ้ามี)

ชื่อใบอนุญาต.....

วันออกใบอนุญาต..... วันหมดอายุ.....

๒. หน้าที่ ความรับผิดชอบ และความรู้ความสามารถที่ต้องการของตำแหน่งที่จะประเมิน

๑. หน้าที่ความรับผิดชอบในปัจจุบัน

.....
.....
.....

๒. หน้าที่ความรับผิดชอบในตำแหน่งที่จะขอประเมิน

.....
.....
.....

๓. ความต้องการของตำแหน่ง

๓.๑ คุณสมบัติเฉพาะสำหรับตำแหน่งและรู้ตามมาตรฐานกำหนดตำแหน่งที่จะแต่งตั้ง

๓.๑.๑ คุณวุฒิการศึกษา.....

๓.๑.๒ ระยะเวลาการดำรงตำแหน่งตามมาตรฐานกำหนดตำแหน่ง (ปี).....

๓.๑.๓ ประสบการณ์ในการทำงานในสายงานที่จะประเมิน (ปี) ปฏิบัติหน้าที่อะไร

.....
.....

๓.๑.๔ ความรู้ตามมาตรฐานกำหนดตำแหน่งที่ปรับใช้ในการปฏิบัติงาน (อย่างไร)

.....
.....

๓.๑.๕ เงินไขอื่นๆ

(๑) เงินเดือน

- ยังไม่ถึงขั้นตำแหน่งที่จะแต่งตั้ง
- ถึงขั้นตำแหน่งที่จะแต่งตั้ง
- สูงกว่าขั้นตำแหน่งที่จะแต่งตั้ง

(๒) การฝึกอบรมตามหลักสูตรที่คณะกรรมการกลางข้าราชการและพนักงานส่วนท้องถิ่นกำหนด

หลักสูตร.....

หลักสูตร.....

๓.๒ คุณลักษณะที่จำเป็นต้องใช้ในการปฏิบัติงานในตำแหน่งดังกล่าว

๓.๒.๑ ความรู้ (ระบุมความรู้ด้านต่างๆ ที่จำเป็นตามมาตรฐานกำหนดตำแหน่งที่ต้องใช้เพื่อปฏิบัติงาน

ในตำแหน่งดังกล่าว และ/หรือความรู้พิเศษที่จะช่วยให้การปฏิบัติงานมีประสิทธิภาพยิ่งขึ้น

เช่น ความรู้เกี่ยวกับการใช้คอมพิวเตอร์ ความรู้ในเรื่องการรักษาความปลอดภัยแห่งชาติ ฯลฯ)

.....
.....
.....
.....

๒. หน้าที่ ความรับผิดชอบ และความรู้ความสามารถที่ต้องการของตำแหน่งที่จะประเมิน (ต่อ)

๓.๒.๒ ความสามารถ (ระบุความสามารถที่จำเป็นต้องใช้เพื่อปฏิบัติงานในตำแหน่งดังกล่าว และหรือ ความสามารถพิเศษที่จะช่วยให้การปฏิบัติงานมีประสิทธิภาพยิ่งขึ้น เช่น ความสามารถในการเขียนบันทึก ความสามารถในการเสนอเรื่องที่จะพิจารณาต่อที่ประชุม ฯลฯ)

.....
.....
.....
.....

๓.๒.๓ ทักษะที่จำเป็น หรือความเชี่ยวชาญหรือประสบการณ์ที่จำเป็นต่อการปฏิบัติงาน

.....
.....
.....
.....

๓.๒.๔ คุณลักษณะอื่นๆ ที่จำเป็นต่อการปฏิบัติงาน (ยกเว้นความอดสาหัส มนุษยสัมพันธ์ และ ความสามารถในการสื่อความหมาย ซึ่งกำหนดไว้แล้วในแบบประเมิน)

.....
.....
.....
.....

ข้าพเจ้าขอรับรองว่าข้อความที่แจ้งไว้ในแบบฟอร์มนี้ถูกต้องและเป็นความจริงทุกประการ

(ลงชื่อ) (ผู้ขอรับการประเมิน)

(.....)

(ตำแหน่ง).....

วันที่...../...../.....



การตรวจสอบสมบัติของบุคคล (สำหรับหน่วยงานการเจ้าหน้าที่ ได้แก่ หัวหน้าสำนักปลัด หรือ ผู้อำนวยการ
กองการเจ้าหน้าที่ (ถ้ามี))

๑. คุณวุฒิการศึกษา

() ตรงตามคุณสมบัติเฉพาะสำหรับตำแหน่ง () ไม่ตรง

() ได้รับการยกเว้น (ตามมติ.....ครั้งที่.....)

๒. ระยะเวลาการดำรงตำแหน่ง

() ครบตามที่กำหนดไว้ในมาตรฐานกำหนดตำแหน่ง

() ไม่ครบ แต่จะครบในวันที่.....

๓. ระยะเวลาการดำรงตำแหน่งในสายงานที่จะแต่งตั้ง

() ติดต่อกัน.....ปี

() ไม่ติดต่อกันแต่ครบ.....ปี

() อื่นๆปี

๔. ระยะเวลาการดำรงตำแหน่งตามมาตรฐานกำหนดตำแหน่งในระดับที่จะแต่งตั้ง (ให้รวมถึงการดำรงตำแหน่งใน
สายงานอื่นที่เกี่ยวข้อง หรือเคยปฏิบัติงานอื่นที่เกี่ยวข้องเกี่ยวเนื่องด้วย)

() ตรงตามที่กำหนด (สายงานที่จะแต่งตั้ง.....ปี.....เดือน สายงานเกี่ยวเนื่อง.....ปี.....เดือน)

() เวลาหิวคุด (สายงานที่จะแต่งตั้ง.....ปี.....เดือน สายงานเกี่ยวเนื่อง.....ปี.....เดือน)

() ไม่ตรงตามที่กำหนด (สายงานที่จะแต่งตั้ง.....ปี.....เดือน สายงานเกี่ยวเนื่อง.....ปี.....เดือน)

() ส่งให้คณะกรรมการประเมินเป็นผู้พิจารณา () อื่นๆ

การนับระยะเวลาเกี่ยวเนื่องตาม.....

(กรณีการนับระยะเวลาเกี่ยวเนื่องให้ระบุว่าปฏิบัติตามหนังสือฉบับใด/ การขอเทียบระยะเวลาการดำรงตำแหน่ง
ตามมติ ก.จ. ก.ท. หรือ ก.อบต. ครั้งที่..... (โดยสามารถนับระยะเวลาเกี่ยวเนื่องได้ร้อยละ.....))

๕. อัตราเงินเดือน

() ตรงตามหลักเกณฑ์

() ไม่ตรงตามหลักเกณฑ์.....

๖. ประวัติการดำเนินการทางวินัย

() เคยถูกลงโทษทางวินัยระดับโทษ.....เมื่อ.....

() กำลังอยู่ในระหว่างถูกสอบสวนทางวินัย () กำลังอยู่ระหว่างถูกลงโทษทางวินัย

() ไม่เคยถูกลงโทษทางวินัยและไม่อยู่ระหว่างถูกสอบสวนหรือถูกลงโทษทางวินัย

๗. ผลการปฏิบัติราชการย้อนหลัง

() เป็นไปตามที่กำหนด

() ไม่เป็นไปตามที่กำหนด.....

การตรวจสอบสมบัติของบุคคล (สำหรับหน่วยงานการเจ้าหน้าที่ ได้แก่ หัวหน้าสำนักปลัด หรือ ผู้อำนวยการกองการเจ้าหน้าที่ (ถ้ามี))
๘. การอบรมตามหลักสูตรที่คณะกรรมการกลางข้าราชการและพนักงานส่วนท้องถิ่นกำหนด () ผ่าน () ไม่ผ่าน
๙. ใบอนุญาตประกอบวิชาชีพที่กำหนดไว้ตามมาตรฐานกำหนดตำแหน่ง (ถ้ามี) () มี () ไม่มี
สรุปผลการตรวจสอบผู้ขอรับการประเมิน () อยู่ในหลักเกณฑ์ที่จะดำเนินการต่อไปได้ () อยู่ในหลักเกณฑ์ที่จะดำเนินการต่อไปได้ แต่ต้องให้คณะกรรมการประเมินผลงานเป็นผู้พิจารณาในเรื่องระยะเวลาขั้นต่ำในการดำรงตำแหน่ง () ไม่อยู่ในหลักเกณฑ์.....

(ลงชื่อ) (ผู้ตรวจสอบ)

(.....)

(ตำแหน่ง).....

วันที่...../...../.....



แบบประเมินด้านทักษะที่จำเป็นสำหรับการปฏิบัติงานในตำแหน่ง

ชื่อ - สกุล.....
 ตำแหน่ง.....ระดับ.....เงินเดือน.....บาท
 ฝ่าย.....สำนัก/กอง.....
 อศจ./เทศบาล/อบต.
 ขอประเมินเพื่อแต่งตั้งให้ดำรงตำแหน่ง.....ระดับ.....
 ฝ่าย.....สำนัก/กอง.....
 อศจ./เทศบาล/อบต.

ที่	ทักษะที่จำเป็นสำหรับการปฏิบัติงาน ในตำแหน่งตามที่กำหนดไว้ใน มาตรฐานกำหนดตำแหน่ง	ระดับที่กำหนดไว้ตาม มาตรฐานกำหนดตำแหน่ง (๑)	ระดับที่ประเมินได้ (๒)	ค่าความแตกต่าง (๒) - (๑)
๑	ทักษะการบริหารข้อมูล			
๒	ทักษะการใช้คอมพิวเตอร์			
๓	ทักษะการประสานงาน			
๔	ทักษะในการสืบสวน			
๕	ทักษะการบริหารโครงการ			
๖	ทักษะในการสื่อสาร การนำเสนอ และ ถ่ายทอดความรู้			
๗	ทักษะการเขียนรายงานและสรุป รายงาน			
๘	ทักษะการเขียนหนังสือราชการ			
๙	ทักษะการใช้เครื่องมือและอุปกรณ์ทาง วิทยาศาสตร์			

หมายเหตุ

ระดับทักษะที่คาดหวังให้เป็นไปตามที่กำหนดไว้ในมาตรฐานกำหนดตำแหน่งที่ขอประเมิน สำหรับระดับ
 ทักษะที่ประเมินได้ (ทักษะที่ประเมินได้ หมายถึง ทักษะที่ค้นพบจากผู้ขอประเมินที่ผู้ประเมินเป็นผู้พิจารณาจาก
 พฤติกรรมของผู้ขอประเมิน) โดยให้พิจารณาจากลักษณะเชิงพฤติกรรมจากพจนานุกรมตามคำจำกัดความและ
 ความซับซ้อนของทักษะแต่ละระดับกับพฤติกรรมที่เกิดขึ้นจริง

(Handwritten mark)

ผลการปฏิบัติงานจริงเทียบกับทักษะที่คาดหวัง

หลักเกณฑ์การให้คะแนนทักษะ	จำนวนทักษะ (ก)	คูณด้วย (ข)	คะแนน (ก X ข)
จำนวนทักษะที่สังเกตพบว่ามีระดับทักษะสูงกว่าหรือเท่ากับ ระดับทักษะที่คาดหวัง ให้คูณด้วย ๓		X ๓	
จำนวนทักษะที่สังเกตพบว่ามีระดับทักษะต่ำกว่าระดับทักษะ ที่คาดหวัง ๑ ระดับ ให้คูณด้วย ๒		X ๒	
จำนวนทักษะที่สังเกตพบว่ามีระดับทักษะต่ำกว่าระดับทักษะ ที่คาดหวัง ๒ ระดับ ให้คูณด้วย ๑		X ๑	
จำนวนทักษะที่สังเกตพบว่ามีระดับทักษะต่ำกว่าระดับทักษะ ที่คาดหวัง ๓ ระดับ ให้คูณด้วย ๐		X ๐	
ผลรวม			
ใช้สูตรการคำนวณ ดังนี้	ผลรวม (ก X ข) จำนวนทักษะทั้งหมด X ๓		
คิดเป็นร้อยละด้วยการคูณ ๑๐๐			

ความเห็นของผู้ประเมิน (ผู้บังคับบัญชาระดับผู้อำนวยการสำนัก/กอง)

() ผ่านการประเมิน (ผลการประเมินไม่น้อยกว่าร้อยละ ๘๐)

() ไม่ผ่านการประเมิน (ผลการประเมินต่ำกว่าร้อยละ ๘๐)

ระบุเหตุผล.....
.....

ลงชื่อ.....ผู้ประเมิน

(.....)

ตำแหน่ง.....

...../...../.....



ความเห็นของนายก อบจ./เทศบาล/อบต./เมืองพัทยา

- () เห็นด้วยกับการประเมินข้างต้น
- () มีความเห็นแตกต่างจากการประเมินข้างต้น ดังนี้

.....
.....
.....

สรุปผลการประเมิน

- () ผ่านการประเมิน
- () ไม่ผ่านการประเมิน

ลงชื่อ.....
(.....)

นายก อบจ./เทศบาล/อบต./เมืองพัทยา
...../...../.....

ความเห็น ก.จ.จ./ก.ท.จ./ก.อบต.จังหวัด/เมืองพัทยา (กรณีผู้บังคับบัญชาทั้งสองระดับมีความเห็นต่างกัน)

- () ผ่านการประเมิน
- () ไม่ผ่านการประเมิน

ระบุเหตุผล.....
.....

ลงชื่อ.....
(.....)

ประธาน ก.จ.จ./ก.ท.จ./ก.อบต.จังหวัด/ก.เมืองพัทยา
...../...../.....

คำจำกัดความและความซับซ้อนของทักษะแต่ละระดับ

๑. ทักษะการบริหารข้อมูล

๑.๑ คำจำกัดความ ทักษะในการวิเคราะห์ ออกแบบ พัฒนา ดำเนินการดูแลรักษา และจัดระบบฐานข้อมูล ตลอดจนบริหารจัดการข้อมูลให้สอดคล้องและเอื้อประโยชน์ต่อการดำเนินงานของหน่วยงาน หรือองค์กร

๑.๒ ระดับทักษะการบริหารข้อมูล

ระดับ	คำอธิบายระดับ
๐	ไม่แสดงทักษะด้านนี้อย่างชัดเจน
๑	มีทักษะในการค้นหา และเก็บรวบรวมข้อมูลของหน่วยงานได้อย่างเป็นระบบและเป็นปัจจุบันอยู่เสมอ เพื่อสะดวกในการสืบหาข้อมูล
๒	มีทักษะในระดับ ๑ และสามารถบำรุงรักษาฐานข้อมูลของหน่วยงานได้ รวมทั้งสามารถติดตามตรวจสอบ และดูแลการจัดการฐานข้อมูลให้มีความถูกต้อง เป็นระบบ และเป็นปัจจุบันเสมอ
๓	มีทักษะในระดับ ๒ และสามารถวิเคราะห์และออกแบบระบบฐานข้อมูลให้เหมาะสมแก่การใช้งานของหน่วยงานและองค์กร และสามารถแก้ปัญหาหรือข้อผิดพลาดที่เกิดจากการจัดระบบฐานข้อมูล
๔	มีทักษะในระดับ ๓ และสามารถวางแผนระบบฐานข้อมูล และกำหนดรูปแบบและแนวทางการจัดเก็บข้อมูล การดึงข้อมูล และการเชื่อมโยงระบบฐานข้อมูลให้มีประสิทธิภาพสูงสุดและตอบสนองการใช้งานของผู้ที่ต้องการใช้ข้อมูล
๕	มีทักษะในระดับ ๔ และสามารถกำหนดมาตรฐาน นโยบาย และพัฒนาปรับปรุงระบบบริหารจัดการฐานข้อมูลให้เกิดประโยชน์ต่อการทำงานและเป้าหมายขององค์กร

๒. ทักษะการใช้คอมพิวเตอร์

๒.๑ คำจำกัดความ ทักษะในการใช้คอมพิวเตอร์ได้อย่างคล่องแคล่ว ชำนาญ และมีประสิทธิภาพ ตลอดจนประยุกต์ทักษะนี้ให้เหมาะสม และเกิดประโยชน์อย่างสูงสุดในการปฏิบัติงาน

๒.๒ ระดับทักษะการใช้คอมพิวเตอร์

ระดับ	คำอธิบายระดับ
๐	ไม่แสดงทักษะด้านนี้อย่างชัดเจน
๑	สามารถใช้โปรแกรมคอมพิวเตอร์ขั้นพื้นฐานได้ เช่น Microsoft Word, Microsoft Excel และ Microsoft PowerPoint เป็นต้น
๒	มีทักษะในระดับ ๑ และสามารถใช้โปรแกรมคอมพิวเตอร์ต่างๆ ที่จำเป็นในการปฏิบัติงานได้อย่างคล่องแคล่ว และชำนาญ
๓	มีทักษะในระดับ ๒ และสามารถใช้โปรแกรมคอมพิวเตอร์ใหม่ๆ ที่เกี่ยวข้องในงาน และสามารถนำมาประยุกต์ใช้ประโยชน์ในงานได้เป็นอย่างดี รวมทั้งสามารถให้คำแนะนำที่เป็นประโยชน์แก่เพื่อนร่วมงาน ผู้บังคับบัญชา หรือทีมงานได้
๔	มีทักษะในระดับ ๓ และสามารถสอนงาน ช่วยชี้แนะ ให้คำแนะนำในเชิงลึก หรือซ่อมแซมงานที่ใช้โปรแกรมคอมพิวเตอร์ให้แก่เพื่อนร่วมงาน ผู้บังคับบัญชา หรือทีมงานที่ประสบปัญหาได้
๕	มีทักษะในระดับ ๔ และเป็นที่ยอมรับว่าเป็นผู้เชี่ยวชาญอย่างมากในทักษะด้านนี้จนสามารถเป็นที่ปรึกษาให้กับหน่วยงานอื่นๆ ทั้งในและนอกองค์กรได้

[Handwritten signature]

๓. ทักษะการประสานงาน

๓.๑ คำจำกัดความ ทักษะในการรับและส่งต่อข้อมูลและชิ้นงานได้อย่างถูกต้อง ครบถ้วน และทันเวลา ตรงตามวัตถุประสงค์ของงาน

๓.๒ ระดับทักษะการประสานงาน

ระดับ	คำอธิบายระดับ
๐	ไม่แสดงทักษะด้านนี้อย่างชัดเจน
๑	รู้และเข้าใจเป้าหมาย และผลลัพธ์ที่ต้องการจากการประสานงาน และมีทักษะในการให้ข้อมูลและรายละเอียดต่างๆ แก่ผู้อื่นให้ดำเนินการต่อไปเบื้องต้นได้ และสามารถซักถาม และสอบถามความต้องการของผู้มาติดต่อในเบื้องต้นได้อย่างถูกต้อง
๒	มีทักษะในระดับ ๑ และสามารถจัดลำดับความสำคัญของเรื่องที่ต้องการติดต่อประสานงานได้อย่างถูกต้อง และเหมาะสม และสามารถปรับปรุงวิธีการสื่อสารและการประสานงานให้ทันสมัยตรงตามความต้องการอยู่เสมอ
๓	มีทักษะในระดับ ๒ และสามารถติดตามงานจากหน่วยงานต่างๆ ได้อย่างมีประสิทธิภาพ และสามารถจัดการแก้ไขปัญหาต่างๆ ที่เกิดขึ้น หรือลดความขัดแย้งจากการติดต่อประสานงานได้
๔	มีทักษะในระดับ ๓ และสามารถนำเสนอแนวทางการปรับปรุง พัฒนารูปแบบติดต่อประสานงานให้มีประสิทธิภาพ รวมทั้งสามารถวิเคราะห์ ปรับปรุง และแก้ไขจุดบกพร่อง ข้อจำกัด และความซ้ำซ้อนของการสื่อสารและการประสานงานของหน่วยงานได้
๕	มีทักษะในระดับ ๔ และสามารถออกแบบระบบ วางแผนการประสานงาน และแนวทางในการประสานงานที่มีประสิทธิภาพ และสามารถติดต่อประสานงานเรื่องสำคัญๆ ระดับองค์กรกับทั้งภายในและภายนอกองค์กรได้อย่างมีประสิทธิภาพ

๔. ทักษะในการสืบสวน

๔.๑ คำจำกัดความ ทักษะในการตั้งคำถามได้อย่างถูกต้อง และตรงประเด็น และสามารถปรับและประยุกต์วิธีการ และเทคนิคต่างๆ ในการติดตาม สืบสวน และสอบสวนข้อมูล และข้อเท็จจริงต่างๆ ได้ครบถ้วนและเกิดประโยชน์ในการดำเนินงานของตน หน่วยงาน และองค์กร

๔.๒ ระดับทักษะในการสืบสวน

ระดับ	คำอธิบายระดับ
๐	ไม่แสดงทักษะด้านนี้อย่างชัดเจน
๑	มีความรู้ความเข้าใจในหลักการ ความสำคัญ เทคนิค และแนวทางการสัมภาษณ์ การสืบสวน และการตั้งคำถามเพื่อรวบรวมข้อมูล ข้อเท็จจริง และพยานหลักฐานต่างๆ
๒	มีทักษะในระดับ ๑ และสามารถตั้งคำถามและใช้คำถามในการรวบรวมและติดตามข้อมูล สืบสวน ข้อเท็จจริง และพยานหลักฐานต่างๆ ในระดับเบื้องต้นได้ รวมทั้งสามารถสรุปผลการสัมภาษณ์และการสืบสวนข้อมูลในระดับเบื้องต้นได้
๓	มีทักษะในระดับ ๒ และสามารถตั้งคำถาม สัมภาษณ์ สืบสวน และสอบสวนข้อมูล ข้อเท็จจริง และพยานหลักฐานต่างๆ ที่มีความซับซ้อน หลากหลาย และไม่มีเชื่อมโยง/เกี่ยวข้องกัน โดยอาศัยการวิเคราะห์ข้อมูล และปัจจัยต่างๆ อย่างรอบด้าน
๔	มีทักษะในระดับ ๓ และสามารถประยุกต์เทคนิคการสัมภาษณ์ขั้นสูง และมีศิลปะในการสัมภาษณ์และการตั้งคำถามในเชิงลึก รวมทั้งสามารถตั้งคำถามและเจาะประเด็น ข้อมูล หลักฐาน และพยานต่างๆ ได้อย่างทุกแง่ทุกมุม ครบถ้วน และเจาะลึกถึงต้นตอ สาเหตุและผลกระทบต่างๆ อย่างถูกต้องและชัดเจน
๕	มีทักษะในระดับ ๔ และสามารถปรับเปลี่ยนเทคนิค รูปแบบ และวิธีการในการสัมภาษณ์และการใช้คำถามเพื่อสืบสวน และสอบสวนได้สอดคล้องกับความแตกต่างของแต่ละบุคคล รวมทั้งสามารถประยุกต์หลักจิตวิทยาขั้นสูงในการตั้งคำถาม สืบสวน และสอบสวน เพื่อให้ดำเนินการที่ถูกต้อง เหมาะสมและเกิดประโยชน์อย่างสูงสุดแก่ทั้งองค์กร และผู้รับบริการที่เกี่ยวข้องต่อไป

๕. ทักษะการบริหารโครงการ

๕.๑ คำจำกัดความ ทักษะในการวางแผน ติดตาม ประเมินผล และบริหารจัดการโครงการ (Project Management) เพื่อให้มีการใช้ทรัพยากรและงบประมาณอย่างคุ้มค่า สามารถบรรลุตามวัตถุประสงค์ ตรงเวลา และมีประสิทธิภาพสูงสุด

๕.๒ ระดับทักษะการบริหารโครงการ

ระดับ	คำอธิบายระดับ
๐	ไม่แสดงทักษะด้านนี้อย่างชัดเจน
๑	รู้และเข้าใจหลักการ ขั้นตอน โครงสร้าง และวิธีบริหารจัดการโครงการให้ประสบผลสำเร็จ
๒	มีทักษะในระดับ ๑ และสามารถวางแผน ติดตาม ประเมินผล และบริหารทรัพยากรบุคลากร และงบประมาณของโครงการขนาดเล็กให้บรรลุตามวัตถุประสงค์และเป้าหมายได้
๓	มีทักษะในระดับ ๒ และสามารถวางแผน ติดตาม ประเมินผล และบริหารทรัพยากรบุคคล และงบประมาณของโครงการขนาดกลางให้บรรลุตามวัตถุประสงค์และเป้าหมายได้
๔	มีทักษะในระดับ ๓ และสามารถวางแผน ติดตาม ประเมินผล และบริหารทรัพยากรบุคคล และงบประมาณของโครงการขนาดใหญ่ให้บรรลุตามวัตถุประสงค์และเป้าหมายได้
๕	มีทักษะในระดับ ๔ และสามารถวางแผน ติดตาม ประเมินผล และบริหารทรัพยากรบุคคล และงบประมาณของโครงการขนาดใหญ่ที่มีผลกระทบต่อการทำงานขององค์กรได้อย่างสำเร็จ และมีประสิทธิภาพสูงสุด รวมทั้งสามารถบริหารทรัพยากร งบประมาณ และบุคลากรได้อย่างคุ้มค่าสูงสุด

๖. ทักษะในการสื่อสาร การนำเสนอ และถ่ายทอดความรู้

๖.๑ คำจำกัดความ ความสามารถและทักษะในการสื่อสาร การนำเสนอ และการถ่ายทอดความรู้ได้ถูกต้อง ครบถ้วน เหมาะสม และสอดคล้องกับกลุ่มเป้าหมายที่มีความหลากหลายและแตกต่าง รวมทั้งบรรลุเป้าหมาย ความต้องการ และวัตถุประสงค์ที่กำหนดไว้อย่างสูงสุด

๖.๒ ระดับทักษะในการสื่อสาร การนำเสนอ และถ่ายทอดความรู้

ระดับ	คำอธิบายระดับ
๐	ไม่แสดงทักษะด้านนี้อย่างชัดเจน
๑	รู้และเข้าใจหลักการ รูปแบบ และวิธีการในการสื่อสาร การนำเสนอ และการถ่ายทอดความรู้แก่ผู้อื่นได้
๒	มีทักษะในระดับ ๑ และสามารถวิเคราะห์ จับประเด็น แนวคิด เนื้อหาสาระ และใจความสำคัญที่ต้องการสื่อสารได้ ตลอดจนจัดเตรียมข้อมูลและรูปแบบการนำเสนอ และดำเนินการสื่อสารนำเสนอ และถ่ายทอดให้ผู้อื่นเข้าใจได้
๓	มีทักษะในระดับ ๒ และสามารถปรับปรุง พัฒนา และแก้ไขเนื้อหาสาระที่ต้องการสื่อสารนำเสนอ และถ่ายทอดได้สอดคล้องกับความต้องการ ความเหมาะสม ระดับความเข้าใจและภูมิหลังของกลุ่มผู้รับสาร กลุ่มต่างๆ ได้เป็นอย่างดี
๔	มีทักษะในระดับ ๓ และสามารถฝึกอบรมให้ผู้อื่นสื่อสาร นำเสนอ และถ่ายทอดความรู้แก่กลุ่มเป้าหมายที่หลากหลายและแตกต่างได้ ตลอดจนประยุกต์เทคนิค เครื่องมือ และวิทยาการสมัยใหม่มาปรับใช้ในการสื่อสาร นำเสนอ และการถ่ายทอดได้อย่างมีประสิทธิภาพสูงสุด
๕	มีทักษะในระดับ ๔ และสามารถกำหนดกลยุทธ์และแผนงานในการสื่อสาร นำเสนอ และถ่ายทอดความรู้ได้อย่างเป็นระบบ รวมทั้งสื่อสาร นำเสนอ และถ่ายทอดประเด็นสำคัญระดับองค์กรแก่กลุ่มเป้าหมายที่แตกต่างหลากหลายได้อย่างมีประสิทธิภาพสูงสุด

๗. ทักษะการเขียนรายงานและสรุปรายงาน

๗.๑ คำจำกัดความ ความสามารถและทักษะในการรวบรวม วิเคราะห์ และประมวลผลข้อมูล โดยนำผลข้อมูลมาเขียน จัดทำ และสรุปรายงานได้อย่างถูกต้อง ชัดเจน และเกิดประโยชน์ต่อการนำไปใช้ให้มีประสิทธิภาพสูงสุด

๗.๒ ระดับทักษะในการสื่อสาร การนำเสนอ และถ่ายทอดความรู้

ระดับ	คำอธิบายระดับ
๐	ไม่แสดงทักษะด้านนี้อย่างชัดเจน
๑	รู้และเข้าใจในหลักการ ประเภท กระบวนการ และรูปแบบการจัดทำ การเขียนและการสรุปรายงานให้ถูกต้อง รวมทั้งรวบรวมข้อมูลและติดตามข้อมูลทั้งภายในและภายนอก เพื่อนำมาใช้ในการวิเคราะห์ จัดทำและสรุปรายงานได้
๒	มีทักษะในระดับ ๑ และสามารถวิเคราะห์ ประมวลผลข้อมูล และดำเนินการเขียน จัดทำและสรุปรายงานให้อยู่ในรูปแบบที่เหมาะสมกับการใช้งานได้
๓	มีทักษะในระดับ ๒ และสามารถตรวจสอบความครบถ้วน และความถูกต้องในการวิเคราะห์ การประมวลผลข้อมูล การดำเนินการเขียน การจัดทำ และการสรุปรายงานในประเภทต่างๆ ได้ รวมทั้งสามารถแก้ไขและปรับปรุงให้การเขียน จัดทำ และการสรุปรายงานมีความถูกต้อง และเหมาะสมกับการใช้งานที่หลากหลายและแตกต่างได้
๔	มีทักษะในระดับ ๓ และสามารถฝึกอบรมให้ผู้อื่นสามารถวิเคราะห์ ประมวลผลข้อมูล และดำเนินการเขียน จัดทำและสรุปรายงานในประเภทต่างๆ ได้ รวมทั้งวางแผนการเขียน จัดทำ และสรุปรายงานระดับหน่วยงานให้เกิดประโยชน์อย่างสูงสุดกับหน่วยงานหรือองค์กร
๕	มีทักษะในระดับ ๔ และสามารถกำหนดรูปแบบ และประเภทรายงานที่จำเป็นต่อการดำเนินงานขององค์กรได้ รวมทั้งพัฒนา ปรับเปลี่ยน และประยุกต์ (Best Practice) มาปรับให้สอดคล้องกับความต้องการใช้งาน และแผนงานขององค์กรและเป็นมาตรฐานสากล

Handwritten mark

๘. ทักษะการเขียนหนังสือราชการ

๘.๑ คำจำกัดความ ความสามารถและทักษะในการเขียนหนังสือทางราชการได้อย่างถูกต้อง เหมาะสม และเป็นประโยชน์กับการใช้ในงานที่ปฏิบัติอยู่

๘.๒ ระดับทักษะในการสื่อสาร การนำเสนอ และถ่ายทอดความรู้

ระดับ	คำอธิบายระดับ
๐	ไม่แสดงทักษะด้านนี้อย่างชัดเจน
๑	เข้าใจหลักการ รูปแบบ และวิธีการเขียนหนังสือราชการ รวมทั้งสามารถอ่านและสื่อสารจดหมาย หนังสือ และเอกสารราชการได้อย่างถูกต้องสมบูรณ์
๒	มีทักษะในระดับ ๑ และสามารถเขียน และตอบโต้หนังสือ จดหมายและเอกสารราชการได้อย่างถูกต้อง สมบูรณ์ตามหลักการ และวิธีการที่กำหนดไว้
๓	มีทักษะในระดับ ๒ และสามารถตรวจสอบความถูกต้อง และขัดเกลาภาษาและเนื้อหาในจดหมาย หนังสือ และเอกสารทางราชการอื่นๆ ให้มีความสละสลวยเหมาะสมและได้เนื้อหาสาระชัดเจนครบถ้วน ตามที่หน่วยงานประสงค์
๔	มีทักษะในระดับ ๓ และสามารถฝึกอบรมให้ผู้อื่นสามารถเขียนและตอบโต้จดหมาย หนังสือและเอกสาร ต่างๆ ทางราชการได้อย่างมีประสิทธิภาพสูงสุดกับหน่วยงานได้
๕	มีทักษะในระดับ ๔ และสามารถเขียนภาษาที่ใช้ในการโน้มน้าว เจรจา และผลักดันแนวคิดต่างๆ ที่ สำคัญในเชิงกลยุทธ์ขององค์กรกับหน่วยงานอื่นๆ ในราชการได้อย่างถูกต้อง มีประโยชน์ และมี ประสิทธิภาพสูงสุด

๙. ทักษะการใช้เครื่องมือและอุปกรณ์ทางวิทยาศาสตร์

๙.๑ คำจำกัดความ ความรู้และความเข้าใจในคุณสมบัติและขั้นตอนวิธีการทำงานของเครื่องมือ และอุปกรณ์ ทางวิทยาศาสตร์ต่างๆ ที่เกี่ยวข้องกับงานที่ตนเองรับผิดชอบ เช่น ทางทันตกรรม ทางการแพทย์ ทางสถาปัตยกรรม เป็นต้น ตลอดจนมีทักษะการใช้เครื่องมือและอุปกรณ์ทางวิทยาศาสตร์ต่างๆ อย่างเชี่ยวชาญ เพื่อให้สามารถปฏิบัติงานได้อย่างสะดวก และมีประสิทธิภาพสูงสุด

๙.๒ ระดับทักษะการใช้เครื่องมือและอุปกรณ์ทางวิทยาศาสตร์

ระดับ	คำอธิบายระดับ
๐	ไม่แสดงทักษะด้านนี้อย่างชัดเจน
๑	เข้าใจและอธิบายคุณสมบัติ และขั้นตอนวิธีการทำงานของเครื่องมือ และอุปกรณ์ทางวิทยาศาสตร์ที่ใช้ใน การปฏิบัติงานต่างๆ ที่ตนเองรับผิดชอบได้
๒	มีทักษะในระดับ ๑ และสามารถใช้เครื่องมือ และอุปกรณ์ทางวิทยาศาสตร์ต่างๆ ที่ใช้ในการปฏิบัติงาน ของตนเองได้ รวมทั้งสามารถระบุปัญหาต่างๆ และให้คำแนะนำที่เกิดขึ้นในเบื้องต้นได้
๓	มีทักษะในระดับ ๒ และสามารถใช้เครื่องมือ และอุปกรณ์ทางวิทยาศาสตร์ต่างๆ ที่ใช้ในปฏิบัติงานของ ตนเองได้อย่างเชี่ยวชาญ รวมทั้งสามารถวิเคราะห์ปัญหา สาเหตุและข้อจำกัดต่างๆ ในการใช้เครื่องมือ และอุปกรณ์ทางวิทยาศาสตร์
๔	มีทักษะในระดับ ๓ และสามารถฝึกอบรมให้ผู้อื่นมีทักษะ และสามารถใช้เครื่องมือและอุปกรณ์ทาง วิทยาศาสตร์ต่างๆ ได้อย่างชำนาญและมีประสิทธิภาพสูงสุดกับหน่วยงาน
๕	มีทักษะในระดับ ๔ และสามารถวางแผน กำหนดกลยุทธ์ และแผนงาน และจัดสรรทรัพยากรใหม่ๆ การใช้เครื่องมือและอุปกรณ์ทางวิทยาศาสตร์ต่างๆ ให้สอดคล้องกับระบบงาน และสามารถค้นคว้า และแสวงหาทักษะใหม่ๆ มาประยุกต์ใช้ให้เกิดประโยชน์ในองค์กรได้

(ปกหน้า)

แบบแสดงรายละเอียดการเสนอผลงานพร้อมเอกสารประกอบ
เพื่อแต่งตั้งให้ดำรงตำแหน่งประเภท.....
ระดับ.....

ผลงานที่เป็นผลการดำเนินงานที่ผ่านมา

เรื่อง

ข้อเสนอแนวคิด/วิธีการเพื่อพัฒนางาน

เรื่อง

ของ

(ชื่อ - สกุล)

.....
ตำแหน่ง..... ตำแหน่งเลขที่.....

งาน/ฝ่าย.....

สำนัก/กอง.....

อบต./เทศบาล/เมืองพัทยา/อบจ.

สารบัญ

	หน้า
แบบพิจารณาคุณสมบัติของบุคคล	ก
ผลงานที่เป็นผลการดำเนินงานที่ผ่านมา	๑
เรื่อง	
● ระยะเวลาดำเนินการ
● ความรู้ทางวิชาการหรือแนวความคิดที่ใช้ในการดำเนินการ
● สรุปสาระสำคัญ และระเบียบกฎหมายที่เกี่ยวข้อง
● ขั้นตอนการปฏิบัติงาน และ Flow Chart แสดงขั้นตอนการปฏิบัติงาน
● ผลสำเร็จของงาน (เชิงปริมาณ/คุณภาพ)
● การนำไปใช้ประโยชน์
● ความยุ่งยากในการดำเนินการ/ปัญหา/อุปสรรค
● วิธีการดำเนินการแก้ไขปัญหา/อุปสรรคจนเกิดผลสำเร็จ
● ข้อเสนอแนะ
● ผู้ร่วมดำเนินการ (ถ้ามี)
ข้อเสนอวิสัยทัศน์ แนวคิด/วิธีการเพื่อพัฒนางาน
เรื่อง	
● หลักการและเหตุผล
● บทวิเคราะห์/แนวความคิด/ข้อเสนอ
● รายละเอียดของการดำเนินการพัฒนางาน
● ผลที่คาดว่าจะเกิดขึ้นจากการดำเนินการพัฒนางาน
● ตัวชี้วัดความสำเร็จ
● ระยะเวลาที่จะดำเนินการตามข้อเสนอแนวคิด/วิธีการพัฒนางาน
● แนวทาง/วิธีการติดตามประเมินผลความสำเร็จ
ภาคผนวก
เอกสารประกอบที่เกี่ยวข้องกับผลงานที่เป็นผลการดำเนินงานที่ผ่านมา
เอกสารประกอบที่เกี่ยวข้องกับข้อเสนอแนวคิด/วิธีการเพื่อพัฒนางาน



แบบแสดงรายละเอียดผลงานที่เป็นผลการดำเนินงานที่ผ่านมา

๑. ชื่อผลงาน

๒. ระยะเวลาดำเนินการ

๓. ความรู้ทางวิชาการหรือแนวความคิดที่ใช้ในการดำเนินการ

๔. สรุปสาระสำคัญ และระเบียบกฎหมายที่เกี่ยวข้อง

๕. ขั้นตอนการดำเนินงาน และ Flow Chart แสดงขั้นตอนการปฏิบัติงาน (โดยละเอียด)

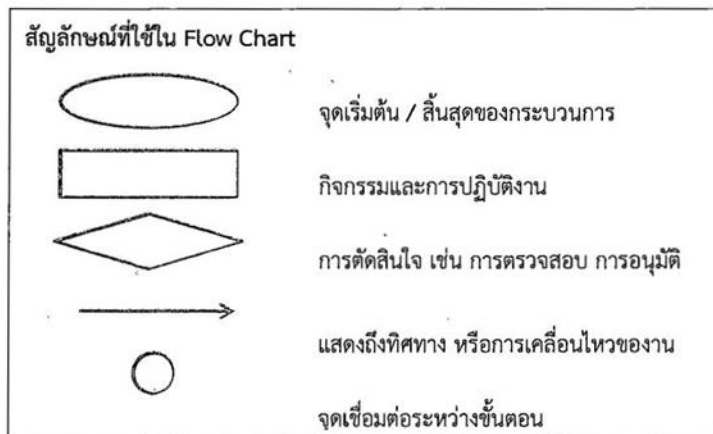

๖. ผลสำเร็จของงาน

๖.๑ เชิงปริมาณ

๖.๒ เชิงคุณภาพ

๗. การนำไปใช้ประโยชน์

๘. ความยุ่งยากในการดำเนินการ/ปัญหา/อุปสรรค



๙. วิธีการดำเนินการแก้ไขปัญหา/อุปสรรคจนเกิดผลสำเร็จ

.....
.....

๑๐. ข้อเสนอแนะ

.....
.....

๑๑. ผู้ร่วมดำเนินการ (ถ้ามี)

๑๑.๑ สักส่วนของผลงาน.....

๑๑.๒ สักส่วนของผลงาน.....

ขอรับรองว่าผลงานดังกล่าวข้างต้นเป็นความจริงทุกประการ

(ลงชื่อ).....

(.....)

ผู้ขอรับการประเมิน

วันที่.....เดือน.....พ.ศ.....

ขอรับรองว่าสัดส่วนหรือลักษณะงานในการดำเนินการของผู้เสนอข้างต้นถูกต้องตรงกับความเป็นจริงทุกประการ

(ลงชื่อ).....

(.....)

ผู้ร่วมดำเนินการ

วันที่.....เดือน.....พ.ศ.....

(ลงชื่อ).....

(.....)

ผู้ร่วมดำเนินการ

วันที่.....เดือน.....พ.ศ.....

ได้ตรวจสอบแล้วขอรับรองว่าผลงานดังกล่าวข้างต้นถูกต้องตรงกับความเป็นจริงทุกประการ

(ลงชื่อ).....

(.....)

ผู้บังคับบัญชาที่ควบคุมดูแลการดำเนินการ (ผอ.สำนัก/กอง/หน.สป.)

วันที่.....เดือน.....พ.ศ.....

(ลงชื่อ).....

(.....)

ตำแหน่ง.....

(ปลัด อบต./เทศบาล/เมืองพัทยา/อบจ.)

วันที่.....เดือน.....พ.ศ.....

หมายเหตุ : เนื้อหาของผลงานที่เป็นผลการดำเนินงานที่ผ่านมาจะต้องมีความยาวไม่ต่ำกว่า ๕ หน้ากระดาษ A4 และต้องไม่เกิน ๑๕ หน้ากระดาษ A4 (ไม่รวมเอกสารประกอบ) มีขนาดตัวอักษรไม่เกินขนาด ๑๖ และมีจำนวนบรรทัดต้องไม่ต่ำกว่าหน้าละ ๒๔ บรรทัด โดยการย่อหน้าต้องไม่เป็นการหลีกเลี่ยงเพื่อให้มีจำนวนหน้าของผลงานเพิ่มขึ้น



แบบแสดงรายละเอียดข้อเสนอวิสัยทัศน์ แนวคิด/วิธีการเพื่อพัฒนางาน

เพื่อเลื่อนขึ้นแต่งตั้งให้ดำรงตำแหน่ง.....
ตำแหน่งเลขที่.....งาน/ฝ่าย.....
อบต./เทศบาล/เมืองพัทยา/อบจ.....
ชื่อเรื่อง.....

๑. หลักการและเหตุผล

.....
.....

๒. บทวิเคราะห์/แนวความคิด/ข้อเสนอ

.....
.....

๓. รายละเอียดของการดำเนินการพัฒนางาน

.....
.....

๔. ผลที่คาดว่าจะเกิดขึ้นจากการดำเนินการพัฒนางาน

.....
.....

๕. ตัวชี้วัดความสำเร็จ

.....
.....

๖. ระยะเวลาที่จะดำเนินการตามข้อเสนอแนวคิด/วิธีการพัฒนางาน

.....
.....

๗. แนวทาง/วิธีการติดตามประเมินผลความสำเร็จ

.....
.....

(ลงชื่อ).....

(.....)

ผู้เสนอแนวคิด

วันที่.....เดือน.....พ.ศ.

หมายเหตุ : เนื้อหาของข้อเสนอแนวคิด/วิธีการเพื่อพัฒนางานจะต้องมีความยาวไม่ต่ำกว่า ๕ หน้ากระดาษ A4 และต้องไม่เกิน ๑๕ หน้ากระดาษ A4 (ไม่รวมเอกสารประกอบ) มีขนาดตัวอักษรไม่เกินขนาด ๑๖ และมีจำนวนบรรทัดต้องไม่ต่ำกว่าหน้าละ ๒๔ บรรทัด โดยการย่อหน้าต้องไม่เป็นการหลีกเลี่ยงเพื่อให้มีจำนวนหน้าของผลงานเพิ่มขึ้น



แบบประเมินผลงาน

(สำหรับคณะกรรมการประเมินฯ เพื่อเลื่อนระดับชำนาญงาน/ชำนาญการ)

๑. รายละเอียดทั่วไป

ชื่อ - สกุล.....
 ตำแหน่ง.....ระดับ.....เงินเดือน.....บาท
 ฝ่าย.....สำนัก/กอง.....
 อบรม./เทศบาล/เมืองพัทยา/อบต.....
 ขอประเมินเพื่อแต่งตั้งให้ดำรงตำแหน่ง.....
 ฝ่าย.....สำนัก/กอง.....
 อบรม./เทศบาล/เมืองพัทยา/อบต.....

๒. ผลการประเมิน

รายการประเมิน	คะแนนเต็ม	คะแนนที่ได้	เหตุผลการให้คะแนน
๑. คุณภาพของผลงานและระดับความยากในการปฏิบัติงาน - ความถูกต้องตามเทคนิค วิธีการ หลักวิชา ขั้นตอนหรือตามข้อกำหนดมาตรฐานของงานวิชาการด้านนั้นๆ - ความยากง่ายของการได้มาซึ่งสาระเนื้อหาของผลงาน - ผลงานเป็นการพัฒนาความก้าวหน้าทางวิชาการหรือการนำวิชาการนั้นๆ มาประยุกต์เพื่อให้เกิดการพัฒนา หรือเพื่อการป้องกันหรือการแก้ปัญหา ซึ่งสะท้อนให้เห็นถึงความซับซ้อน ความยุ่งยาก และแนวคิดอย่างเป็นระบบ หรือประสิทธิภาพประสิทธิผลที่เกิดขึ้น - มีความทันสมัยเป็นปัจจุบัน - เป็นผลงานที่เป็นที่ยอมรับในวงวิชาการด้านนั้นๆ	๕๐ (๑๐) (๑๕) (๑๕) (๕) (๕)		
๒. ผลงานแสดงถึงทักษะและความรู้ตามมาตรฐานกำหนดตำแหน่ง - แสดงถึงการนำทักษะตามมาตรฐานกำหนดตำแหน่งมาใช้ในการปฏิบัติงานจนเกิดความชำนาญที่แสดงถึงการพัฒนาจากการสั่งสมประสบการณ์ - แสดงถึงการนำองค์ความรู้ตามมาตรฐานกำหนดตำแหน่งมาใช้ในการปฏิบัติงาน	๓๐ (๑๕) (๑๕)		ระบุเหตุผลและระดับทักษะและความรู้ที่ได้
๓. ประโยชน์ของผลงาน - โดยพิจารณาจากการนำไปใช้ประโยชน์ได้โดยตรง หรือการนำไปประยุกต์ใช้หรือการนำไปใช้ในการแก้ปัญหาหรือเป็นประโยชน์ต่อการพัฒนาความก้าวหน้าทางวิชาการเฉพาะด้าน	๒๐ (๒๐)		
คะแนนรวม	๑๐๐		

๓. ข้อสังเกตของผู้ประเมิน

.....

ลงชื่อ.....ผู้ประเมิน

(.....)

...../...../.....



แบบประเมินผลงาน

(สำหรับคณะกรรมการประเมินฯ เพื่อเลื่อนระดับอาวุโส/ชำนาญการพิเศษ/เชี่ยวชาญ)

๑. รายละเอียดทั่วไป

ชื่อ - สกุล.....
ตำแหน่ง.....ระดับ.....เงินเดือน.....บาท
ฝ่าย.....สำนัก/กอง.....
อบจ./เทศบาล/เมืองพัทยา/อบต.....
ขอประเมินเพื่อแต่งตั้งให้ดำรงตำแหน่ง.....
ฝ่าย.....สำนัก/กอง.....
อบจ./เทศบาล/เมืองพัทยา/อบต.....

๒. ผลการประเมิน

รายการประเมิน	คะแนนเต็ม	คะแนนที่ได้	เหตุผลการให้คะแนน
๑. คุณภาพของผลงานและระดับความยากในการปฏิบัติงาน - ความถูกต้องตามเทคนิค วิธีการ หลักวิชา ขั้นตอนหรือตามข้อกำหนดมาตรฐานของงานวิชาการด้านนั้นๆ - ความยากง่ายของการได้มาซึ่งสาระเนื้อหาของผลงาน - ผลงานเป็นการพัฒนาความก้าวหน้าทางวิชาการหรือการนำวิชาการนั้นๆ มาประยุกต์เพื่อให้เกิดการพัฒนา หรือเพื่อการป้องกันหรือการแก้ปัญหา ซึ่งสะท้อนให้เห็นถึงความซับซ้อน ความยุ่งยาก และแนวคิดอย่างเป็นระบบ หรือประสิทธิภาพประสิทธิผลที่เกิดขึ้น - มีความทันสมัยเป็นปัจจุบัน - เป็นผลงานที่ยอมรับในวงวิชาการด้านนั้นๆ	๔๐ (๑๐) (๑๐) (๑๐) (๕) (๕)		
๒. ผลงานแสดงถึงทักษะและความรู้ตามมาตรฐานกำหนดตำแหน่ง - แสดงถึงการนำทักษะตามมาตรฐานกำหนดตำแหน่งมาใช้ในการปฏิบัติงานจนเกิดความชำนาญที่แสดงถึงการพัฒนาจากการสั่งสมประสบการณ์ - แสดงถึงการนำองค์ความรู้ตามมาตรฐานกำหนดตำแหน่งมาใช้ในการปฏิบัติงาน	๓๐ (๑๕) (๑๕)		ระบุเหตุผลและระดับทักษะและความรู้ที่ได้
๓. ประโยชน์ของผลงาน - โดยพิจารณาจากการนำไปใช้ประโยชน์ได้โดยตรง หรือการนำไปประยุกต์ใช้หรือการนำไปใช้ในการแก้ไขปัญหาหรือเป็นประโยชน์ต่อการพัฒนาความก้าวหน้าทางวิชาการเฉพาะด้าน	๓๐ (๓๐)		
คะแนนรวม	๑๐๐		

๓. ข้อสังเกตของผู้ประเมิน

.....
ลงชื่อ.....ผู้ประเมิน
(.....)
...../...../.....

แบบประเมินแนวคิด/วิธีการเพื่อพัฒนางานเกี่ยวกับการปฏิบัติงาน
ของตำแหน่งที่ขอประเมิน (วิสัยทัศน์)

(สำหรับคณะกรรมการประเมินฯ เพื่อเลื่อนระดับอาวุโส/ชำนาญการพิเศษ/เชี่ยวชาญ)

๑. รายละเอียดทั่วไป

ชื่อ - สกุล.....
ตำแหน่ง.....ระดับ.....เงินเดือน.....บาท
ฝ่าย.....สำนัก/กอง.....
อบจ./เทศบาล/อบต.
ขอประเมินเพื่อแต่งตั้งให้ดำรงตำแหน่ง.....
ฝ่าย.....สำนัก/กอง.....
อบจ./เทศบาล/อบต.

๒. ผลการประเมิน

รายการประเมิน	คะแนนเต็ม	คะแนนที่ได้	เหตุผลการให้คะแนน
คุณภาพของข้อเสนอ (วิสัยทัศน์ฯ)			
- มีมุมมองแห่งอนาคต (Future perspective) สอดคล้องเหมาะสมกับสภาพแวดล้อมทางเศรษฐกิจ สังคม วัฒนธรรม และค่านิยมขององค์กร รวมทั้งวัตถุประสงค์และภารกิจขององค์กรปกครองส่วนท้องถิ่นนั้น	๑๐๐ (๒๕)		
- สารครบถ้วนและชัดเจน (Comprehensive & Clear) สะท้อนให้เห็นถึงจุดหมายปลายทางและทิศทางที่จะก้าวไปในอนาคตที่เข้าใจง่าย สามารถทำให้สำเร็จได้ตรงตาม เป้าหมาย สารต่างๆ จะช่วยกระตุ้น ท้าทายความสามารถและความรู้สึกนึกคิดของบุคลากรที่จะปฏิบัติงาน	(๒๕)		
- มีแผนปฏิบัติที่แสดงให้เห็นวิธีการที่มุ่งสู่จุดหมาย ชัดเจนและเมื่อปฏิบัติตามแล้วจะให้ผลคุ้มค่า ในอนาคต ทั้งในด้านบุคคลและองค์กร และมีความสอดคล้องกับจุดหมายปลายทางที่กำหนดเป็นวิสัยทัศน์ หรือตามข้อกำหนดมาตรฐานของงานวิชาการด้านนั้นๆ	(๒๐)		
- แสดงถึงความรู้ ทักษะ (ความชำนาญการ/ความเชี่ยวชาญ) ตามมาตรฐานกำหนดตำแหน่งในระดับที่จะแต่งตั้ง โดยเข้าใจระบบงานทั้งด้านกว้าง ด้านลึก จุดแข็งและจุดอ่อนของระบบงาน	(๓๐)		ระบุเหตุผลและระดับทักษะและความรู้ที่ได้
คะแนนรวม	๑๐๐		

๓. ข้อสังเกตของผู้ประเมิน

.....
.....
ลงชื่อ.....ผู้ประเมิน
(.....)
...../...../.....

คำอธิบายการให้คะแนนแบบประเมิน

สำหรับคณะกรรมการประเมินผลงานและประเมินข้อเสนอหรือวิสัยทัศน์ในส่วนที่เกี่ยวกับการให้คะแนนด้านทักษะและความรู้ตามมาตรฐานกำหนดตำแหน่ง ให้นำสูตรและวิธีการคิดให้คะแนนจาก คำอธิบายการให้คะแนนแบบประเมินเกี่ยวกับทักษะของผู้บังคับบัญชามาปรับใช้ โดยปรับคะแนนในส่วนของการประเมินความรู้ และทักษะให้สอดคล้องตามเกณฑ์ที่กำหนด คือ ๓๐ คะแนน (ความรู้ ๑๕ คะแนน และทักษะ ๑๕ คะแนน) ดังนั้น ผู้รับผิดชอบด้านการบริหารงานบุคคลเกี่ยวกับการประเมินการเลื่อนระดับขององค์กรปกครองส่วนท้องถิ่น หรือของ ก.จ.จ. ก.ท.จ. หรือ ก.อบต.จังหวัด ต้องแจ้งให้คณะกรรมการประเมินฯ ทราบด้วย พร้อมทั้ง ให้เสนอมาตรฐานกำหนดตำแหน่งให้กับคณะกรรมการตรวจประเมินผลงานหรือวิสัยทัศน์แล้วแต่กรณีให้ทราบด้วย

สำหรับการให้คะแนนความรู้และทักษะให้นำหลักการการให้คะแนนด้านทักษะที่ผู้บังคับบัญชาเป็นผู้ประเมินมาปรับใช้ ดังนี้

ที่	ความรู้ที่จำเป็นสำหรับการปฏิบัติงาน ในตำแหน่งตามที่กำหนดไว้ใน มาตรฐานกำหนดตำแหน่ง	ระดับที่กำหนดไว้ตาม มาตรฐานกำหนดตำแหน่ง (๑)	ระดับที่ประเมินได้ (๒)	ค่าความแตกต่าง (๒) - (๑)
๑				
๒				
คิดเป็นร้อยละ				

ที่	ทักษะที่จำเป็นสำหรับการปฏิบัติงาน ในตำแหน่งตามที่กำหนดไว้ใน มาตรฐานกำหนดตำแหน่ง	ระดับที่กำหนดไว้ตาม มาตรฐานกำหนดตำแหน่ง (๑)	ระดับที่ประเมินได้ (๒)	ค่าความแตกต่าง (๒) - (๑)
๑				
๒				
คิดเป็นร้อยละ				

หมายเหตุ

ระดับความรู้ที่คาดหวังให้เป็นไปตามที่กำหนดไว้ในมาตรฐานกำหนดตำแหน่งที่ขอประเมิน ซึ่งจะต้องพิจารณาจากผลงาน หรือวิสัยทัศน์ที่นำเสนอโดยเทียบเคียงจากพจนานุกรมตามคำจำกัดความและความซับซ้อนของทักษะ และความรู้ที่กำหนดแต่ละระดับ

ความรู้/ทักษะที่ค้นพบจากการพิจารณาผลงานหรือวิสัยทัศน์แล้วแต่กรณี

หลักเกณฑ์การให้คะแนนทักษะ	จำนวนทักษะ (ก)	คูณด้วย (ข)	คะแนน (ก X ข)
จำนวนความรู้ /ทักษะที่สังเกตพบว่ามีระดับทักษะสูงกว่าหรือเท่ากับระดับทักษะที่คาดหวัง ให้คูณด้วย ๓		X ๓	
จำนวนความรู้ /ทักษะที่สังเกตพบว่ามีระดับทักษะต่ำกว่าระดับทักษะที่คาดหวัง ๑ ระดับ ให้คูณด้วย ๒		X ๒	
จำนวนความรู้ /ทักษะที่สังเกตพบว่ามีระดับทักษะต่ำกว่าระดับทักษะที่คาดหวัง ๒ ระดับ ให้คูณด้วย ๑		X ๑	
จำนวนความรู้ /ทักษะที่สังเกตพบว่ามีระดับทักษะต่ำกว่าระดับทักษะที่คาดหวัง ๓ ระดับ ให้คูณด้วย ๐		X ๐	
		ผลรวม	
คะแนนเฉลี่ย		$\frac{\text{ผลรวม (ก X ข)}}{\text{จำนวนความรู้/ทักษะทั้งหมด X ๓}}$	
คะแนนที่ได้			

หมายเหตุ

การคิดคะแนนที่ได้ เมื่อได้ผลรวมแล้วให้นำมาคิดคะแนนเฉลี่ยตามสูตรที่กำหนด แล้วจึงนำคะแนนเฉลี่ย X คะแนนเต็ม ก็จะได้รับ = คะแนนที่ได้

แบบแสดงการรับผลงานที่ขอประเมิน

๑. ชื่อ - สกุล.....
ตำแหน่ง.....ระดับ.....เงินเดือน.....บาท
ฝ่าย.....สำนัก/กอง.....
อบจ./เทศบาล/อบต.
ขอประเมินเพื่อแต่งตั้งให้ดำรงตำแหน่ง.....
ฝ่าย.....สำนัก/กอง.....
อบจ./เทศบาล/อบต.
๒. ได้รับแบบแสดงรายละเอียดการเสนอผลงานพร้อมทั้งเอกสารที่เป็นสาระสำคัญของผลงานหรือหลักฐานต่างๆ ครบถ้วนสมบูรณ์ สามารถนำไปประกอบการพิจารณาได้ เมื่อวันที่.....

(ลงชื่อ)
(.....)
(ตำแหน่ง).....
วันที่...../...../.....

หมายเหตุ ผู้รับผลงานที่ขอประเมิน หมายถึง

๑. สำนักงานปลัด/ กองการเจ้าหน้าที่ (ผู้รับผิดชอบการบริหารงานบุคคล)
๒. สำนักงาน ก.จ.จ. ก.ท.จ. หรือ ก.อบต.จังหวัด แล้วแต่กรณี
๓. สำนักงาน ก.จ. ก.ท. หรือ ก.อบต แล้วแต่กรณี



๓. ปริมาณงานที่รับผิดชอบของตำแหน่งที่ขอปรับปรุง

ปริมาณงานเดิมที่รับผิดชอบ	ปริมาณงานใหม่ที่รับผิดชอบ

[Handwritten signature]

๔. คุณภาพของงานที่ได้รับผิดชอบของตำแหน่งที่ขอปรับปรุง

คุณภาพงานเดิมที่ได้รับผิดชอบ	คุณภาพงานใหม่ที่ได้รับผิดชอบ

ลงชื่อ.....ผู้ประเมิน

(.....)

ผู้อำนวยการสำนัก/กอง ส่วนราชการที่ขอปรับปรุงตำแหน่ง

...../...../.....

สำหรับแบบการปรับปรุงตำแหน่งนี้ ให้เสนอทั้งในขั้นตอนของคณะกรรมการประเมินการปรับปรุงตำแหน่งขององค์กรปกครองส่วนท้องถิ่น และต้องนำเสนอต่อ ก.จ.จ. ก.ท.จ. ก.อบต.จังหวัด หรือ ก.เมืองพัทยา กรณีประเภทวิชาการ ระดับชำนาญการพิเศษ ประเภททั่วไป ระดับอาวุโส หากประเภทวิชาการ ระดับเชี่ยวชาญ ให้เสนอต่อ ก.จ. ก.ท. หรือ ก.อบต. แล้วแต่กรณี



หลักเกณฑ์การประเมินการปรับปรุงตำแหน่ง

ตำแหน่งประเภทวิชาการ ระดับชำนาญการพิเศษ และระดับเชี่ยวชาญ ตำแหน่งประเภททั่วไป ระดับอาวุโส ให้ใช้หลักเกณฑ์การประเมินค่างานเพื่อวัดคุณภาพของงานของตำแหน่งตามลักษณะงาน หน้าที่และความรับผิดชอบ คุณภาพและความยุ่งยากของงาน ความรู้ ความสามารถ ประสบการณ์ที่ต้องการในการปฏิบัติงาน โดยกำหนดองค์ประกอบการประเมินค่างาน ๔ ด้าน คือ

๑. หน้าที่ความรับผิดชอบ
๒. ความยุ่งยากของงาน
๓. การกำกับตรวจสอบ
๔. การตัดสินใจ

ทั้งนี้ ได้จำแนกหลักเกณฑ์การประเมินค่างานตามประเภทตำแหน่ง ดังนี้

๑. ตำแหน่งประเภทวิชาการ ระดับชำนาญการพิเศษ และระดับเชี่ยวชาญ รายละเอียดตามแบบ ขพ./ชข.
๒. ตำแหน่งประเภททั่วไป ระดับอาวุโส รายละเอียดตามแบบ อส.

เกณฑ์การตัดสิน

- | | | | |
|-------------------------------------|----------|----|-------------|
| ๑. ประเภทวิชาการ ระดับชำนาญการพิเศษ | ได้คะแนน | ๘๐ | คะแนนขึ้นไป |
| ๒. ประเภทวิชาการ ระดับเชี่ยวชาญ | ได้คะแนน | ๙๐ | คะแนนขึ้นไป |
| ๓. ประเภททั่วไป ระดับอาวุโส | ได้คะแนน | ๘๐ | คะแนนขึ้นไป |

การพิจารณา คณะกรรมการประเมินการปรับปรุงตำแหน่งอาจใช้ประกอบการสัมภาษณ์ เพื่อให้ได้ข้อมูลที่ถูกต้อง ครบถ้วน สมบูรณ์ประกอบการพิจารณาการให้คะแนนได้ หรือจะอ้างอิงจากบุคคลประกอบก็ได้

การประเมินค่างานของตำแหน่งประเทวิชาการ ระดับ.....

องค์ประกอบ	คะแนนเต็ม	คะแนนที่ได้รับ	เหตุผลในการพิจารณา
<p>๑. หน้าที่และความรับผิดชอบ</p> <p>() ปฏิบัติงานระดับต้น โดยต้องใช้ความคิดริเริ่ม ประกอบกับวิธีการ หรือแนวทางปฏิบัติที่มีอยู่ (๑๐-๑๕ คะแนน)</p> <p>() ปฏิบัติงานที่ค่อนข้างยาก หรืองานที่มีขอบเขตเนื้อหาค่อนข้างหลากหลายโดยต้องใช้ความคิดริเริ่มในงานที่มีแนวทางปฏิบัติมีน้อยมาก (๑๖-๒๐ คะแนน)</p> <p>() ปฏิบัติงานที่ยาก หรืองานที่มีขอบเขตเนื้อหาหลากหลายโดยต้องใช้ความคิดริเริ่มในการปรับเปลี่ยนวิธีการปฏิบัติงานให้เหมาะสมกับสภาพการณ์ (๒๑-๒๕ คะแนน)</p> <p>() ปฏิบัติงานที่ยากมาก หรืองานที่มีขอบเขตเนื้อหาหลากหลายโดยต้องใช้ความคิดริเริ่มในการกำหนด หรือปรับเปลี่ยนแนวทางปฏิบัติงานให้เหมาะสมกับสภาพการณ์ (๒๖-๓๐ คะแนน)</p>	๓๐		
<p>๒. ความยุ่งยากของงาน</p> <p>() เป็นงานที่ไม่ยุ่งยาก มีแนวทางการปฏิบัติงานที่ชัดเจน (๑๐-๑๕ คะแนน)</p> <p>() เป็นงานที่ค่อนข้างยุ่งยากซับซ้อน และมีขั้นตอนวิธีการค่อนข้างหลากหลาย (๑๖-๒๐ คะแนน)</p> <p>() เป็นงานที่ยุ่งยากซับซ้อน ต้องประยุกต์ใช้ความรู้และประสบการณ์ในการปรับเปลี่ยนวิธีการปฏิบัติงานให้เหมาะสมกับสภาพการณ์ (๒๑-๒๕ คะแนน)</p> <p>() เป็นงานที่ยุ่งยากซับซ้อนมาก ต้องประยุกต์ใช้ความรู้และประสบการณ์ในการกำหนดหรือปรับเปลี่ยนแนวทางปฏิบัติงานให้เหมาะสมสอดคล้องกับสภาพการณ์ (๒๖-๓๐ คะแนน)</p>	๓๐		

องค์ประกอบ	คะแนนเต็ม	คะแนนที่ได้รับ	เหตุผลในการพิจารณา
<p>๓. การกำกับตรวจสอบ</p> <p>() ได้รับการกำกับ แนะนำ ตรวจสอบอย่างใกล้ชิด (๑-๕ คะแนน)</p> <p>() ได้รับการกำกับ แนะนำ ตรวจสอบการปฏิบัติงานบ้าง (๖-๑๐ คะแนน)</p> <p>() ได้รับการตรวจสอบ ติดตามความก้าวหน้าของการปฏิบัติงานเป็นระยะตามที่กำหนดในแผนปฏิบัติงาน (๑๑-๑๕ คะแนน)</p> <p>() ได้รับการตรวจสอบ ติดตามผลสัมฤทธิ์ของการปฏิบัติงานตามแผนงาน/โครงการ (๑๕-๒๐ คะแนน)</p>	๒๐		
<p>๔. การตัดสินใจ</p> <p>() ในการปฏิบัติงานมีการตัดสินใจบ้าง (๑-๕ คะแนน)</p> <p>() ในการปฏิบัติงานมีการตัดสินใจด้วยตนเองค่อนข้างมาก วางแผนและกำหนดแนวทางแก้ไขปัญหาในงานที่รับผิดชอบ (๖-๑๐ คะแนน)</p> <p>() ในการปฏิบัติงานมีการตัดสินใจด้วยตนเองอย่างอิสระ สามารถปรับเปลี่ยนแนวทางและแก้ไขปัญหาในการปฏิบัติงานที่รับผิดชอบ (๑๑-๑๕ คะแนน)</p> <p>() ในการปฏิบัติงานมีการตัดสินใจด้วยตนเองอย่างอิสระในการริเริ่มพัฒนาแนวทางและวิธีการปฏิบัติงาน (๑๕-๒๐ คะแนน)</p>	๒๐		
รวม	๑๐๐		

สรุปผลการประเมินค่างาน/ เหตุผล (นำผลคะแนนของกรรมการมารวมกันเพื่อหาค่าเฉลี่ย)

.....

.....

.....

.....

- () ผ่านการประเมิน
- () ไม่ผ่านการประเมิน

ความเห็นของคณะกรรมการประเมินการปรับปรุงตำแหน่ง

ได้ประเมินค่างานในการปรับปรุงตำแหน่งแล้ว ขอรับรองว่าข้อมูลข้างต้นของเลขที่ตำแหน่ง.....
ตำแหน่ง..... ถูกต้องและเป็นไปตามหลักเกณฑ์และเงื่อนไขการปรับปรุงตำแหน่งและการประเมิน
ค่างาน

(ลงชื่อ)
(.....)
กรรมการ

(ลงชื่อ)
(.....)
กรรมการ

(ลงชื่อ)
(.....)
กรรมการ

(ลงชื่อ)
(.....)
กรรมการ

(ลงชื่อ)
(.....)
ประธานกรรมการ

- () เห็นด้วย ควรนำเสนอ ก.จ.จ. ก.ท.จ. ก.อบต.จังหวัด หรือ ก.เมืองพัทยา แล้วแต่กรณี
เหตุผล.....
- () ไม่เห็นด้วย
เหตุผล.....

(ลงชื่อ)
(.....)
นายกองค์การบริหารส่วนท้องถิ่น



การประเมินค่างานของตำแหน่งประเภททั่วไป ระดับอาวุโส

องค์ประกอบ	คะแนนเต็ม	คะแนนที่ได้รับ	เหตุผลในการพิจารณา
<p>๑. หน้าที่และความรับผิดชอบ</p> <p>() ปฏิบัติงานระดับต้น ซึ่งมีแนวทางปฏิบัติและมาตรฐานชัดเจน (๑๐-๑๕ คะแนน)</p> <p>() ปฏิบัติงานที่ค่อนข้างยาก โดยอาศัยคำแนะนำ แนวทาง หรือคู่มือการปฏิบัติงานที่มีอยู่ (๑๖-๒๐ คะแนน)</p> <p>() ปฏิบัติงานที่ยาก โดยปรับใช้วิธีการหรือแนวทางปฏิบัติที่มีอยู่ได้ (๒๑-๒๕ คะแนน)</p> <p>() ปฏิบัติงานที่ยากมาก หรืองานที่มีขอบเขตเนื้อหาค่อนข้างหลากหลายโดยต้องปรับวิธีการหรือแนวทางปฏิบัติงานที่มีอยู่ (๒๖-๓๐ คะแนน)</p>	๓๐		
<p>๒. ความยุ่งยากของงาน</p> <p>() เป็นงานที่ไม่ยุ่งยาก มีคำแนะนำ คู่มือ และแนวทางปฏิบัติที่ชัดเจน (๑๐-๑๕ คะแนน)</p> <p>() เป็นงานที่ค่อนข้างยากมีแนวทางปฏิบัติที่หลากหลาย (๑๖-๒๐ คะแนน)</p> <p>() เป็นงานที่ยุ่งยากต้องประยุกต์ใช้ความรู้และประสบการณ์ในการเลือกใช้วิธีการ และแนวทางให้เหมาะสมกับสภาพการณ์ (๒๑-๒๕ คะแนน)</p> <p>() เป็นงานที่มีความยุ่งยากซับซ้อนมาก มีความหลากหลายและมีขั้นตอนวิธีการที่ยุ่งยาก ต้องประยุกต์ใช้ความรู้และประสบการณ์ในการปรับเปลี่ยนวิธีการและแนวทางปฏิบัติงานให้เหมาะสมกับสภาพการณ์ (๒๖-๓๐ คะแนน)</p>	๓๐		
<p>๓. การกำกับตรวจสอบ</p> <p>() ได้รับการกำกับ แนะนำ ตรวจสอบอย่างใกล้ชิด (๑-๕ คะแนน)</p> <p>() ได้รับการกำกับ แนะนำ ตรวจสอบการปฏิบัติงานบ้าง (๖-๑๐ คะแนน)</p> <p>() ได้รับการกำกับ แนะนำ ตรวจสอบเฉพาะบางเรื่องที่มีความสำคัญ (๑๑-๑๕ คะแนน)</p> <p>() ได้รับการกำกับ แนะนำ ตรวจสอบการปฏิบัติงานน้อยมาก (๑๕-๒๐ คะแนน)</p>	๒๐		



องค์ประกอบ	คะแนนเต็ม	คะแนนที่ได้รับ	เหตุผลในการพิจารณา
๔. การตัดสินใจ () ในการปฏิบัติงานมีการตัดสินใจบ้าง โดยจะ ได้รับคำแนะนำในกรณีที่มีปัญหา (๑-๕ คะแนน) () ในการปฏิบัติงานมีการตัดสินใจบางส่วนโดย ให้มีการรายงานผลการตัดสินใจเป็นระยะ (๖-๑๐ คะแนน) () ในการปฏิบัติงานมีการตัดสินใจค่อนข้างมาก โดยมีการรายงานผลการตัดสินใจในเรื่องที่สำคัญ (๑๑-๑๕ คะแนน) () ในการปฏิบัติงานมีการตัดสินใจค่อนข้างมาก สามารถวางแผนและกำหนดแนวทางการ ปฏิบัติงานและแก้ปัญหาในงานที่รับผิดชอบ (๑๕- ๒๐ คะแนน)	๒๐		
รวม	๑๐๐		

สรุปผลการประเมินค่างาน/ เหตุผล (นำผลคะแนนของกรรมการมารวมกันเพื่อหาค่าเฉลี่ย)

.....
.....
.....
.....

- () ผ่านการประเมิน
- () ไม่ผ่านการประเมิน

ความเห็นของคณะกรรมการประเมินการปรับปรุงตำแหน่ง

ได้ประเมินค่างานในการปรับปรุงตำแหน่งแล้ว ขอรับรองว่าข้อมูลข้างต้นของเลขที่ที่ตำแหน่ง.....
ตำแหน่ง..... ถูกต้องและเป็นไปตามหลักเกณฑ์และเงื่อนไขการปรับปรุงตำแหน่งและการประเมิน
ค่างาน

(ลงชื่อ)
(.....)
กรรมการ

(ลงชื่อ)
(.....)
กรรมการ

(ลงชื่อ)
(.....)
กรรมการ

(ลงชื่อ)
(.....)
กรรมการ

(ลงชื่อ)
(.....)
ประธานกรรมการ

- () เห็นด้วย ควรนำเสนอ ก.จ.จ. ก.ท.จ. ก.อบต.จังหวัด หรือ ก.เมืองพัทยา แล้วแต่กรณี
เหตุผล.....
- () ไม่เห็นด้วย
เหตุผล.....

(ลงชื่อ)
(.....)
นายกองค์การบริหารส่วนท้องถิ่น



แบบประเมินภาระค่าใช้จ่ายเพื่อขอปรับปรุงตำแหน่ง

๑. ภาระค่าใช้จ่ายด้านการบริหารงานบุคคลก่อนและหลังการปรับปรุงตำแหน่ง

๑.๑ ข้อมูลค่าใช้จ่ายเกี่ยวกับเงินเดือน ค่าจ้าง และค่าตอบแทนอื่น ก่อนการปรับปรุงตำแหน่ง

ลำดับที่	รายการ	กรอบอัตราค่าจ้าง		หมายเหตุ
		จำนวน (คน)	จำนวนเงิน (บาท)	
๑.	ข้าราชการ			
๒.	ลูกจ้างประจำ			
๓.	พนักงานจ้างตามภารกิจและพนักงานจ้างทั่วไป			
๔.	ประโยชน์ตอบแทนอื่น			
รวมทั้งสิ้น				

รายรับจริงตามข้อบัญญัติ/เทศบัญญัติ งบประมาณรายจ่าย ประจำปีงบประมาณ พ.ศ.		คิดเป็น (ร้อยละ)	หมายเหตุ
งบประมาณรายจ่ายประจำปี (รายได้จริงไม่รวมเงินอุดหนุน)	ค่าใช้จ่ายด้านการบริหาร บุคลากร (จ่ายจริง)		

๑.๒ ข้อมูลค่าใช้จ่ายเกี่ยวกับเงินเดือน ค่าจ้าง และค่าตอบแทนอื่น หลังการปรับปรุงตำแหน่ง

ลำดับที่	รายการ	กรอบอัตราค่าจ้าง		หมายเหตุ
		จำนวน (คน)	จำนวนเงิน (บาท)	
๑.	ข้าราชการ			
๒.	ลูกจ้างประจำ			
๓.	พนักงานจ้างตามภารกิจและพนักงานจ้างทั่วไป			
๔.	ประโยชน์ตอบแทนอื่น			
รวมทั้งสิ้น				

รายรับจริงตามข้อบัญญัติ/เทศบัญญัติ งบประมาณรายจ่าย ประจำปีงบประมาณ พ.ศ.		คิดเป็น (ร้อยละ)	หมายเหตุ
งบประมาณรายจ่ายประจำปี (รายได้จริงไม่รวมเงินอุดหนุน)	ค่าใช้จ่ายด้านการบริหาร บุคลากร (จ่ายจริง)		

(ลงชื่อ)

(.....)

นายกองค์การปกครองส่วนท้องถิ่น



กรณีภาระค่าใช้จ่ายในการพิจารณาเห็นชอบปรับปรุงตำแหน่งให้เป็นไปตามพระราชบัญญัติระเบียบบริหารงานบุคคลส่วนท้องถิ่น ทั้งนี้ ต้องคำนึงถึงภาระค่าใช้จ่ายที่จะเกิดขึ้นจากการปรับปรุงตำแหน่ง การเลื่อนระดับ การเลื่อนขั้นเงินเดือนที่จะเกิดขึ้นในอนาคตจากการปรับปรุงตำแหน่ง และการบริหารงานบุคคลอื่นด้วย

การคิดภาระค่าใช้จ่ายกรณีกำหนดตำแหน่งเพิ่ม ให้คิดตามแนวทางแนวการปรับปรุงแผนอัตรากำลัง ๓ ปี โดยให้คิดภาระค่าใช้จ่ายเพิ่มทั้งปี

๕๗/

แบบประเมินคุณลักษณะของบุคคล
(สำหรับตำแหน่งประเภททั่วไป ระดับอาวุโส /ประเภทวิชาการระดับชำนาญการพิเศษ/เชี่ยวชาญ)

ชื่อผู้ขอรับการประเมิน.....ตำแหน่ง (ปัจจุบัน).....
สังกัดสำนัก/กอง.....องค์กรปกครองส่วนท้องถิ่น.....
ขอประเมินเพื่อแต่งตั้งให้ดำรงตำแหน่ง.....

ตอนที่ ๑ รายการประเมิน	คะแนนเต็ม	คะแนนที่ได้รับ
<p>๑. ความรับผิดชอบ พิจารณาจากพฤติกรรม เช่น</p> <ul style="list-style-type: none"> - เอาใจใส่ในการทำงานที่ได้รับมอบหมายและหรืองานที่เกี่ยวข้องอย่างมีประสิทธิภาพ - ยอมรับผลงานของตนเองทั้งในด้านความสำเร็จและความผิดพลาด - พัฒนาและปรับปรุงงานในหน้าที่ให้ดียิ่งขึ้นและหรือแก้ไขปัญหาหรือข้อผิดพลาดที่เกิดขึ้น เช่น งานใดที่สำเร็จและได้รับผลดีแล้วก็พยายามปรับปรุงให้ดียิ่งขึ้นไปอีกเรื่อย ๆ หรืองานใดที่พบว่ามีปัญหา หรือข้อผิดพลาดก็พยายามแก้ไขไม่ละเลย หรือปล่อยทิ้งไว้จนเกิดปัญหาเช่นนั้นซ้ำ ๆ อีก 	๑๕
<p>๒. ความประพฤติ พิจารณาจากพฤติกรรม เช่น</p> <ul style="list-style-type: none"> - รักชาวนिय - ปฏิบัติงานอยู่ในกรอบของข้อบังคับว่าด้วยจรรยาบรรณของข้าราชการ 	๑๕
<p>๓. การทำงานร่วมกับผู้อื่น พิจารณาพฤติกรรม เช่น</p> <ul style="list-style-type: none"> - ให้ความร่วมมือกับเพื่อนร่วมงาน - การปรับตัวและมนุษยสัมพันธ์ 	๑๕

[Handwritten Signature]

รายการประเมิน	คะแนนเต็ม	คะแนนที่ได้รับ
๔. การแก้ไขปัญหาและการตัดสินใจ พิจารณาพฤติกรรม เช่น - วิเคราะห์หาสาเหตุก่อนเสมอ เมื่อประสบปัญหาใด ๆ - วิเคราะห์ลู่ทางแก้ปัญหา โดยมีทางเลือกปฏิบัติได้หลายวิธี - เลือกทางปฏิบัติในการแก้ปัญหาได้ถูกต้องเหมาะสม - ใช้ข้อมูลประกอบในการตัดสินใจและแก้ปัญหา (ไม่ใช่ความรู้สึกของตนเอง)	๑๕
๕. การพัฒนาตนเอง พิจารณาจากพฤติกรรม เช่น - ติดตามศึกษา ค้นคว้าหาความรู้ใหม่ๆ หรือสิ่งที่เป็นความก้าวหน้าทางวิชาการ/วิชาชีพอยู่เสมอ - สนใจและปรับตนเองให้ก้าวทันวิทยาการใหม่ๆ ตลอดเวลา - นำความรู้และวิทยาการใหม่ๆ มาประยุกต์ใช้ในการปฏิบัติงานได้อย่างมีประสิทธิภาพ	๑๐
๖. ความเสียสละ พิจารณาจากพฤติกรรม เช่น - การอุทิศเวลาให้ทางราชการ - การช่วยเหลืองานส่วนรวม	๑๐
๗. ความสามารถในการสื่อความหมาย พิจารณาจากพฤติกรรม เช่น - สื่อสารกับบุคคลต่าง ๆ เช่น ผู้บังคับบัญชา เพื่อนร่วมงาน ผู้รับบริการและผู้ที่เกี่ยวข้องได้ดี โดยเข้าใจถูกต้องตรงกัน - ถ่ายทอดและเผยแพร่ความรู้ทางวิชาการให้ผู้อื่นเข้าใจได้อย่างชัดเจน โดยใช้ภาษาอย่างถูกต้องเหมาะสม	๑๐



รายการประเมิน	คะแนนเต็ม	คะแนนที่ได้รับ
๘. ความคิดริเริ่ม พิจารณาจากพฤติกรรม เช่น - คิดค้นระบบ แนวทาง วิธีดำเนินการใหม่ๆ เพื่อประสิทธิผลของงาน - แสดงความคิดเห็นให้ข้อเสนอแนะอย่างสมเหตุผล และสามารถปฏิบัติได้ - แสวงหาความรู้ใหม่ ๆ เพิ่มเติมอยู่เสมอ โดยเฉพาะในสาขาวิชา/งานของตน - ตรวจสอบ ปรับปรุง แก้ไข หรือดัดแปลงวิธีทำงานให้มีประสิทธิภาพ และก้าวหน้าอยู่ตลอดเวลา - สนใจงานที่อยู่ยากซับซ้อน - มีความไวต่อสถานการณ์หรือความฉับไวในการรับรู้สิ่งเร้าภายนอก	๑๐
รวม	๑๐๐

หมายเหตุ

- | | | |
|-----------|---------|-----------------------------------|
| ดีมาก | หมายถึง | ได้คะแนน ๙๐ - ๑๐๐ % ของคะแนนเต็ม |
| ดี | หมายถึง | ได้คะแนน ๘๐ - ๘๙ % ของคะแนนเต็ม |
| พอใช้ | หมายถึง | ได้คะแนน ๖๐ - ๗๙ % ของคะแนนเต็ม |
| ต้องแก้ไข | หมายถึง | ได้คะแนนน้อยกว่า ๖๐% ของคะแนนเต็ม |

สำหรับการประเมินคุณลักษณะของบุคคล ต้องได้รับคะแนนการประเมินไม่น้อยกว่าร้อยละที่กำหนดดังต่อไปนี้ จึงผ่านการประเมินคุณลักษณะของบุคคล

๑. ประเภททั่วไป ระดับอาวุโส และประเภทวิชาการ ระดับชำนาญการพิเศษ ได้คะแนนระดับดี
๒. ประเภทวิชาการ ระดับเชี่ยวชาญ ได้คะแนนระดับดีมาก



<p>ตอนที่ ๒ สรุปความเห็นในการประเมิน</p> <p>ความเห็นของผู้ประเมิน (ผู้บังคับบัญชาที่ควบคุมการปฏิบัติงานโดยตรง)</p> <p>() ผ่านการประเมิน (ได้คะแนนรวมไม่ต่ำกว่าร้อยละ)</p> <p>() ไม่ผ่านการประเมิน (ได้คะแนนรวมไม่ถึงร้อยละ)</p> <p>(ระบุเหตุผล).....</p> <p>.....</p> <p>.....</p> <p>.....</p> <p>.....</p> <p>(ลงชื่อผู้ประเมิน).....</p> <p>(.....)</p> <p>(ตำแหน่ง).....</p> <p>(วันที่)...../...../.....</p> <p>ความเห็นของบังคับบัญชาเหนือขึ้นไป ๑ ระดับ</p> <p>() เห็นด้วยกับการประเมินข้างต้น</p> <p>() มีความเห็นแตกต่างจากการประเมินข้างต้น ในแต่ละรายการ ดังนี้.....</p> <p>.....</p> <p>.....</p> <p>.....</p> <p>.....</p> <p>(ลงชื่อผู้ประเมิน).....</p> <p>(.....)</p> <p>(ตำแหน่ง).....</p> <p>(วันที่)...../...../.....</p>

J

ตอนที่ ๒ สรุปความเห็นในการประเมิน	
ความเห็นของคณะกรรมการประเมินปรับปรุงตำแหน่งในการประเมินคุณลักษณะ	
() ผ่านการประเมิน (ระบุเหตุผล).....	
() ไม่ผ่านการประเมิน (ระบุเหตุผล).....	
(ลงชื่อ) (.....) กรรมการ	(ลงชื่อ) (.....) กรรมการ
(ลงชื่อ) (.....) กรรมการ	(ลงชื่อ) (.....) กรรมการ
	(ลงชื่อ) (.....) ประธานกรรมการ



กฎหมายที่เกี่ยวข้อง

๑. หนังสือสำนักงาน ก.จ. ก.ท. และ ก.อบต. ที่ มท ๐๘๐๙.๕/ว ๕๘ ลงวันที่ ๑๑ ธันวาคม ๒๕๕๘ เรื่อง ประกาศ ก.จ. ก.ท. และ ก.อบต. เรื่อง มาตรฐานทั่วไปเกี่ยวกับการจัดทำมาตรฐานกำหนดตำแหน่งข้าราชการและพนักงานส่วนท้องถิ่น พ.ศ. ๒๕๕๘

๒. หนังสือสำนักงาน ก.จ. ก.ท. และ ก.อบต. ที่ มท ๐๘๐๙.๒/ว ๑๔๔ ลงวันที่ ๑๕ สิงหาคม ๒๕๖๑ เรื่อง ประกาศคณะกรรมการกลางข้าราชการและพนักงานส่วนท้องถิ่น เรื่อง มาตรฐานทั่วไปเกี่ยวกับการคัดเลือกเพื่อเลื่อนและแต่งตั้งข้าราชการหรือพนักงานส่วนท้องถิ่นตำแหน่งประเภททั่วไปและประเภทวิชาการให้ดำรงตำแหน่งในระดับที่สูงขึ้น พ.ศ. ๒๕๖๑

๓. หนังสือสำนักงาน ก.จ. ก.ท. และ ก.อบต. ที่ มท ๐๘๐๙.๒/ว ๑๔๒ ลงวันที่ ๑๘ ตุลาคม ๒๕๖๒ เรื่อง ประกาศคณะกรรมการกลางข้าราชการและพนักงานส่วนท้องถิ่น เรื่อง มาตรฐานทั่วไปเกี่ยวกับการคัดเลือกเพื่อเลื่อนและแต่งตั้งข้าราชการหรือพนักงานส่วนท้องถิ่นตำแหน่งประเภททั่วไปและประเภทวิชาการให้ดำรงตำแหน่งในระดับที่สูงขึ้น (ฉบับที่ ๒) พ.ศ. ๒๕๖๒

๔. หนังสือสำนักงาน ก.จ. ก.ท. และ ก.อบต. ที่ มท ๐๘๐๙.๕/ว ๖๑ ลงวันที่ ๒๙ ธันวาคม ๒๕๕๘ เรื่อง การกำหนดกลุ่มงานที่เกี่ยวข้องเกื้อกูลกันตามมาตรฐานกำหนดตำแหน่งของข้าราชการและพนักงานส่วนท้องถิ่น

๕. ประกาศ ก.ท.จ. จังหวัดปัตตานี เรื่อง หลักเกณฑ์และเงื่อนไขเกี่ยวกับการจัดทำมาตรฐานกำหนดตำแหน่งข้าราชการเทศบาล พ.ศ. ๒๕๕๘

๖. ประกาศ ก.ท.จ. จังหวัดปัตตานี เรื่อง หลักเกณฑ์และเงื่อนไขเกี่ยวกับการคัดเลือกเพื่อเลื่อนและแต่งตั้งเทศบาล ตำแหน่งประเภททั่วไป และประเภทวิชาการให้ดำรงตำแหน่งในระดับที่สูงขึ้น พ.ศ. ๒๕๖๑

๗. ประกาศ ก.ท.จ. จังหวัดปัตตานี เรื่อง หลักเกณฑ์และเงื่อนไขเกี่ยวกับการคัดเลือกเพื่อเลื่อนและแต่งตั้งข้าราชการเทศบาล ตำแหน่งประเภททั่วไป และประเภทวิชาการให้ดำรงตำแหน่งในระดับที่สูงขึ้น (ฉบับที่ ๒) พ.ศ. ๒๕๖๒

จัดทำโดย
นางอารินะห์ มุขอ ตำแหน่ง นักทรัพยากรบุคคลชำนาญการ
เทศบาลตำบลบางปู